京城日報
朝刊　夕刊　八頁

社説　戰爭と運動精神

支那事變以來、今次大東亞戰爭を通しこの五年間、戰爭は苛烈なる將兵の果敢極まる行動の陰に、いはゆる運動家の華々しき活躍のあつたことを見逃す譯に行かない。然も時は漸く陸奪を變へて、運動競技の些衝もまた近い所謂、米英國の運動競技組織と外國がそれとを比較考察することもまた一應の興味である。

しばしば傳へられる戰況及びニュース映畫等を通してわれ等が目撃するところによれば、米國民及び米國兵の戰線に出て行くことは頑強としてゐるが、その實戰の結果は勿論これと正比例してゐない。それは外觀と實體と違ふとしてみても、戰爭の戰略といふものが出來てゐなくて、既に重要なる勝負をきめる時期を[illegible]程度にしか考へてゐないからで、換言すれば、彼等にとつて戰爭はスポーツと同樣であるが故に、眞に一命を棄ててかからねばならぬ決戰場では、忽然勝手が違つて尻込みするやうになるのである。

然るにわが帝國軍人中選手であつた戰士選手が殊勲を樹てたといふ報道にしばしば接することである。殊に香港敵前上陸の眞前、水泳部隊を指揮して、機敏敢然敵に成功した前オリンピック選手小池、伊藤兩中尉の活躍の如きは、最も生々しき現前の事實である。

然し、運動競技の實利的効用のみを戰爭に當て嵌めて考へるのは皮相であり、また運動競技自體の價値を歪曲するに等しいといはねばならぬ。即ち、運動競技と戰爭との關係は、その機能よりも寧ろ精神にあるのである。

大本營海軍報道部の田代大佐も過日の放送に於て「今次の大戰果は水も洩らさぬ各艦隊、各部隊のチームワークの賜物である」と指摘し「航空部隊、水雷戰隊、潜水戰隊、陸戰部隊等各異つた任務を有しながら、渾然一體作戰の妙味を發揮した」と述べてゐるが、これこそ正しく通ずる總力戰を説いたものと言ふべきであり、運動競技に斯る精神の養成に役立つのみでなく、體力もまた心身的訓練の効用を備へてゐるのであるから、ある行動の實踐中において、瞬時に臨機應變の機轉に出づべき訓練もこれによつて與へられ、當然肉體と精神との微妙なる聯關作用も看過されることとなる。

もとより帝國軍人においては運動競技精神以上に比類なき崇高深遠なる忠勇の精神の上に立つてゐるのであるが、東亞運動競技を單なる娛樂としてのみ見る在來の偏見を一擲して、戰爭を運動競技と見る米英流の觀念を打破し、運動競技もまた戰爭であるとの理念に徹すれば、これを行ふ者、見る者、また興く者の胸底にも、自ら眞の意味が加はつて來なければならぬことを認識すべきである。

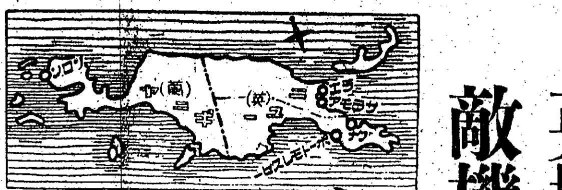

英掃海艇一隻を撃沈
敵機十六を撃破炎上
ポート・モレスビー大爆撃

大本營發表（十三日午後三時四十五分）一、帝國海軍部隊はニューギニヤ島ポート・モレスビーに對し三月十日までに數次の大爆撃を敢行、同地潜伏中の敵機十六機を撃破炎上しその重要軍事施設を爆碎せり　二、帝國海軍驅逐艦はジャバ海殘敵掃蕩中三月五日英掃海艇一隻を撃沈せり

皇軍スマトラ北部に無血上陸
各部隊引續き進撃中

【〇〇基地十三日同盟】わがスマトラ島北部上陸諸部隊は十二日未明各要地の無血上陸に成功、各部隊とも引續き進撃中である

敵要衝を續々占領
北部スマトラ戡定進捗

【〇〇基地十三日同盟】北部スマトラに進撃中の皇軍部隊は十二日午前〇時三十分第一回の無血上陸に成功その主力は同日午後〇時三十分スマトラ島西北端の要衝クタラヂヤ市を占領、引續き一部部隊をもつて同市西方ロクニヤ飛行場に進出これを占領した、またスマトラ島北端に隣接するウエ島攻略に向つた多賀部隊は十二日午前二時三十六分同島の無血上陸に成功、天明までにサバン港をも占領した。一方上田部隊は同日午前五時四十分メダン西北約二百キロのイジイ附近を占領した、更にメダン地區攻略に向つた〇〇部隊主力は同じく十二日午前七時ラブハンクル附近に無血上陸し目下メダン東方約二十五キロカンルハ夾附近に進出してゐる

バンドンで早くも放送開始

【バンドン十二日同盟】皇軍占領後のバンドンでは早くも十日からニローム放送およびピービーエルから時局放送が開始され、蘭印內の住民の間に大歓迎を受けてゐる、何れも大東亞の新秩序における正しい認識を吹き込むニュース放送を主とし、ニローム放送はオランダ語、マレー語、日本語の三ケ國語又ピービーエル放送局はマレー語、インドネシヤ語及びインドネシヤ音樂を放送してゐる

李王殿下、南總督御招待

【東京電話】李王垠殿下には南總督を主賓として十三日[illegible]朝鮮軍司令官、[illegible]近藤秘書官らを[illegible]に御招待遊ばされた

英、懷柔策に多難
クリップス印度各領袖と會見

【ストックホルム十二日同盟】ロンドン情報によれば英國政府の印度問題に關する妥協案を携へてニューデリーに急行することとなつたクリップスの使命につき、英國一般にはなほ英國政府がクリップスの派遣により印度各派の要望に成功する可能性につき[illegible]、クリップスに與へられた妥協案の內容についてはチャーチル首相が下院で公表を拒否した[illegible]、最近印度國民會議派に對してはモハメッド・アリ・ジンナーから回教徒を支持するが如き[illegible]。

[illegible]度の政治的地位に關する部分と印度の防衛に關する部分とに分れてゐると傳ぜられる、しかしてクリップスは七、八週間にわたり全印度を巡歴して各派の領袖と會見し、英國の妥協案の受諾を説得する豫定で[illegible]

國民會議派は失望

【リスボン十二日同盟】[illegible]

米批判を避く

【ベルン（スイス）十三日同盟】ワシントン來電によれば米國政府はクリップス派遣問題の[illegible]

起て印度民族
アジヤの印度を建設

K・A氏　ラヂオ放送から

【東京電話】五月十六日シンガポール陥落の公表を機に開かれた議會において東條首相は[illegible]

輝く

日の近く來ることを[illegible]

光輝

を與へられたことを[illegible]

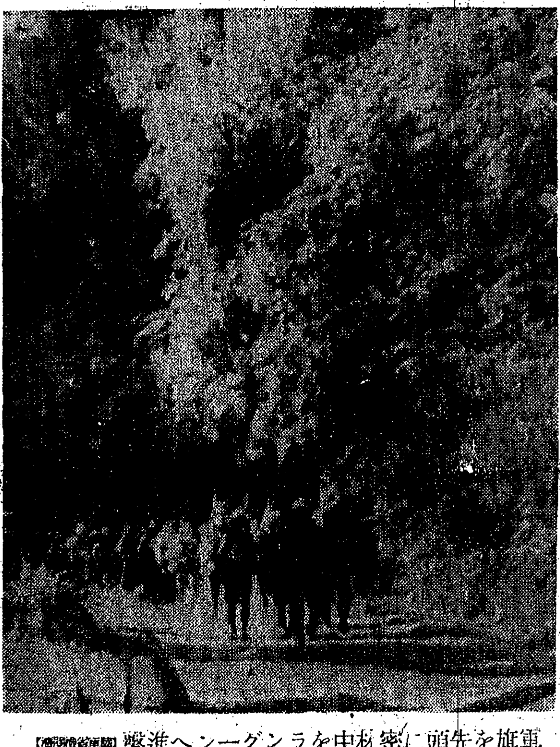

軍旗を先頭に密林中をラングーンへ進撃【陸軍省檢閲濟】

反省せよ濠、印度
首相の議會演説
獨紙が大々的に報道

【ベルリン十二日同盟】東條首相の議會演説は皇軍のジャバ島戡定完了およびラングーンの占領により第一次作戰目標が一應達成され第二次作戰の動向が各方面から非常な注目を惹いてゐる際とてデーエヌベー通信も演説全文を發表、ベルリン各紙夕刊は第一面に大々的に報道[illegible]

全國警察部長會議

【東京電話】十三日午後の全國警察部長會議は二時より[illegible]

マレー半島に
劃期的軍政の發足
三大統治方針確立す

【昭南港十三日同盟】[illegible]によつて[illegible]マレー半島の軍政は劃期的統治方式の確立によつて十二日力強い建設へのスタートを切つた、即ち[illegible]は（一）軍の自治（二）治安の安定（三）國防資源の獲得を三大眼目とする[illegible]

[illegible]であり、この軍政下に政治行政に精通せる大本[illegible]以下の文官をもつて[illegible]政治に當らしめ、英國が百年間とり來つた行政機構は逐次これを改革し眞に日本傳統の文化を基礎とする統治形態を整備する方針で、

一、財政　日本の經濟的支配を不必要ならしめる方針の下に各州[illegible]を圖り四月から五ケ月間の[illegible]收入は杜絶したが、これが對策はすでに成案を得てゐる

二、產業　主要なものはゴム、錫、ボーキサイドなどであるが、これが開發は特定の[illegible]を與へる、ゴムは從來の邦人栽培よりなる[illegible]

三、生產　各般の生產が從來より減少するは必至だかとの調整方策に[illegible]を急ぎつゝある

四、金融　一般金融は出來るだけ速かに開店せしめる、通貨は軍票とストレートダラーを併用せしめてゐるが右對策は研究中である

五、交通　海上交通を最も重視する、自動車はガソリン問題があり、汽車は輸送能力の限度があるので海上、トラック、船などを大量に進出せしめる

マラン完全占領

【マラン十三日同盟】敵聯合軍の牙城スラバヤ要塞を無血占領したわが精鋭部隊は、全面的降伏に反し抗戰する敵を追つてスラバヤ南方八〇キロの敵東部軍管區司令部所在地マランを九日午前十時半完全に占領した、同市にあつたユルベン東部軍管區司令官は〇〇部隊長に降伏を申出た

一擧濠洲を衝かん
日本軍、行動の自由獲得
タイムス悲鳴

【ブエノスアイレス十二日同盟】ニューヨーク・タイムス紙十二日メルボルン電はラングーンおよび蘭印の占領により日本軍は今や完全な行動の自由を獲得するに至つたが、日本軍今後の進出の焦點は[illegible]

[illegible]

米、外人資產管理局設置

【リスボン十二日同盟】ワシントン來電によれば ルーズベルト大統領は一九三七年度の外人取締令および一九四一年の同改正法（外人資產凍結令）に基づき十一日外人資產管理局を設置した[illegible]

けふの日程
選擧關係に局限

【東京電話】內務省では來る四月三十日をもつて總選擧が執行されることゝなつたので[illegible]

蘭領西印度に米兵派遣警備

【リスボン十二日同盟】キュラソー十二日來電によれば米國政府は[illegible]

全國十二都市で翼贊徹講演會開催

【東京電話】今次總選擧における[illegible]

肺患者に…急告…
むしろ救つて無料送呈いたします
……まちがつた治療法の為あたら人生を失ふ肺病ロクマク患者よ、早く正しい治療法の道によつて治しませう。[illegible]
大阪府功德山德林寺

富國徴兵　コドモのホケン　感謝貯金

新刊　日蓮　尾崎士郎著　B判6號判・箱入　價二・〇〇〒一四
再版　白い壁画　富澤有爲男著　B判6號判・箱入　價二・〇〇〒一四
再版　青雲館　牧野吉晴著　A判5號判・美裝　價一・七〇〒一〇
再版　近代の終焉　保田與重郎著　A判5號判・美裝　價一・五〇〒一〇
四版　青春紀聞　尾崎士郎著　B判6號判・箱入　價二・三〇〒一四
新刊　大陸の青春　福田清人著　B判6號判・美裝　價二・〇〇〒一四
發行所　東京市神田區一ツ橋二ノ五　小學館　振替東京一五四〇一

橋梁振動論（ロシヤ土木工學の研究　第二輯）　原田千三編　A5判三二〇頁　價五・〇〇　送・四九
力織機構學　大住吾八著　A5判四二四頁　價七・五〇　送・六二
上海共同租界誌　上原蕃著　A5判三二四頁　價三・五〇　送・四九
丸善

主婦之友　四月號　五十錢
春の子供服と婦人ブラウス
特輯　更生染色の獨習法
春の子供服とブラウスの型紙
男女靴下八種とワイシャツ型紙
榮養經濟料理新廿五種
和洋衣類の更生實驗集
家庭增收の實驗十八種
難病の民間療法　築田多吉
決戰下の家庭教育對談
志願して働く娘の職場座談會
マニラの日本人の現地座談會
明るい最低生活の建設相談
潜水艦戰記　〇〇艦〇〇少尉
比島戰線從軍記　石坂洋次郎
濠洲戰線從軍記　海野十三
小説　春の毛絲　堤千代
主婦之友社

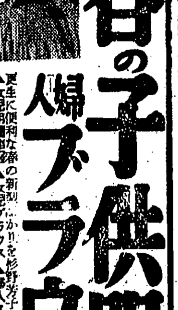

鮮滿を主軸とする國土計畫樹立へ

法人組織の調査機關設置せん

大東亞共榮圏の出現に關聯して、これが基軸をなす北方圏の自給態勢確立が急務とされてゐるが、本府企畫部計畫課では鮮滿を一環とする國土計畫の樹立を行ふ必要ありとし研究を進めつゝある、まづ之が基礎的手段として、國土計畫的調査機關の確立が必要とされるので、本府の調査、研究方針を完遂し從來の民間調査機關に於て脫漏乃至重複を避け、統一ある計畫的調査を行ふため、法人組織の國土計畫調査機關を設け、民間各種調査機關と緊密なる連絡を保ちつゝ計畫樹立に遺漏なきを期する必要があると、計畫課に於て目下研究を進めつゝあるので新年度に入れば具體化するものと見られる

鮮滿連絡會議の中心議題たらん

第二回會議 四月上旬に開催

第一回鮮滿經濟連絡會議は[illegible]四月上旬、新年度早々京城において開催されることゝなつた、第一回會議において鮮滿兩者の經濟物資の交流につき金融的調整が成立したので第二回は鮮滿を打つて一丸とする北方經濟圏の自給態勢の確立を審議せんとする國土計畫的な會議が行はれる筈であるが、一擧にして遠大かつ廣汎なる計畫は[illegible]いので、これが實際的準備として兩者の自然的[illegible]につき資料の交換、及び說明が行はれることゝなつた、而して兩者がこれ等の資料によつて夫々具體的計畫を樹立し相互の折衝が行はれることゝなるはずである

四月一日から廣告稅實現

施行規則案要綱を發表

【東京電話】七十九議會を通過して新に創設した廣告稅は來る四月一日から實施されるが、これに先だつて大藏省では十三日「廣告稅法施行規則案要綱」を發表、近く勅令を公布することになつた、施行規則によつて廣告稅を課される廣告は(イ)電柱又はこれに類するものによる廣告(ロ)建築物その他の設備による廣告(ハ)映畫演劇などの入場券、電車、汽車、汽船などの乘車船券による廣告(ニ)入場券の交付による廣告(ホ)映畫、演劇、曲技などの番付による廣告(ヘ)受取證、請求書などによる廣告(ト)電氣照明などによる廣告であるが、カレンダー、商品目錄、旅行案內、乘車船案內、旅館案內記入袋、マッチの廣告とか映畫館などの觀覽券、引換券、[illegible]などによる廣告もすべて課稅の對象とされる、廣告稅の課されないものとしては社會事業のための廣告、軍人の慰問、從軍中の軍人遺族の家族又は遺族の援護その他軍事援護を目的とする廣告などのほか、國防獻品の獻納募集を目的とする廣告、官公立は勿論私立各種學校の廣告、政事結社の行ふ廣告、入場無料又は入場料廿錢以下の[illegible]の廣告、商店會のチラシ廣告が指定された

廣告稅はさきに發令された新合法による新聞、雜誌、書籍類の[illegible]廣告稅および乘車船券、入場券、寄付などには廣告料の一割、演說會、講演會などのちらし廣告は一千部當り又はその端數毎に二十錢、貼紙、引札類は立看板、野立看板、電柱、[illegible]などの貼め込み廣告、同樣廣告の面積一坪又はその端數毎に二圓となつてゐる

鴨綠江共同技術委員會

出席者決定

【安東電話】鴨綠江水電第二期事業たる義州、雲峰兩ダム建設に伴ふ鴨綠江共同技術委員會は來る十五日から二十日まで六日間安東市協和會館で開催の豫定であるが同委員會出席者は左の通りである

滿洲國側 石田工務司長、[illegible]科長▲朝鮮側 [illegible]電氣局長、第一、第二兩電氣課長▲會社側 久保田社長、[illegible]常務、佐藤土木部長、[illegible]理事、平安北道[illegible]官

なほ同協議會では會社より提示される義州、雲峰兩ダム建設計畫案を中心にあらゆる角度より檢討を行ひ最後的決定を見るはずである

東亞經濟懇談會新理事五氏決定

【東京電話】東亞經濟懇談會では過般の會員總會で理事七名を增員することに決定、人選を石渡會長に一任中であつたが十二日右の中五氏の就任が決定した

▲中西敏憲(前滿鐵理事)▲桑島主計(元ブラジル大使)▲大野龍太(前大藏次官)▲五島慶太(東急會長)▲[illegible](日滿實業協會常務理事)

なほ中西氏はさきに辭任した[illegible]氏の後任として來る廿日開催の理事會において常務理事に互選されるはずである

夕刊後の市況 (十三日)

◇…朝取短期取引

	引値	高値	安値
朝新	[illegible]	[illegible]	[illegible]
東新	[illegible]	[illegible]	[illegible]
鐘紡	[illegible]	[illegible]	[illegible]
新鐘	[illegible]	[illegible]	[illegible]
高周波	[illegible]	[illegible]	[illegible]

◇…大阪短期取引

大新	七〇、五	〇、八	〇、二
鐘新	九八、二	八、三	七、八
鐘紡	一五三、八	三、九	三、二
東新	一二六、九	九、三	八、八
郵船	一〇五、五	五、四	四、八

◇…東京短期取引

東新	[illegible]	[illegible]	[illegible]
郵船	[illegible]	[illegible]	[illegible]
同新	[illegible]	[illegible]	[illegible]
鐘紡	[illegible]	[illegible]	[illegible]
同新	[illegible]	[illegible]	[illegible]

本年度產米實收高五千五百餘萬石

天候不順意外に祟る

農林省發表

農林省發表

(十三日午後四時)昭和十六年度產米實收高は五千五百八萬七千四百五十石で前年實收高に比し五百七十八萬六千八百二石(九分五厘)前五ケ年實收高に比すれば一千七十八萬六千五石(一割六分四厘)の減收である

[illegible]の發表にもある通り昨年度米穀の天候不良に基くものである

昭和十六年における米實收高は五千五百八萬七千四百五十石にしてこれを前年實收高に比すれば五百七十八萬六千八百二石(九分五厘)を[illegible]前五ケ年平均實收高に比すれば一千七十八萬六千五石(一割六分四厘)を減少せり、しかしてその作付面積は三百[illegible]町にして[illegible]一石七斗三升一合になる、蓋し本年の稻作は[illegible]六月中旬より七月下旬にわたり全國的に低溫多雨寡照なりしため、稻の發育遲延し成育[illegible]傾向にありしに加へ六月下旬七月上旬における近畿以西の[illegible]及び七月中下旬における東北、關東地方の水害並に北陸、中部地方における稻熱病の發生ありたるもこれが[illegible]に努めたると、八月中旬における天候の回復とにより稻の成育相當挽回を見るを得たり、しかるに九月に入りて再び[illegible]して低溫多雨寡照となり一般にその[illegible]少からざるものありしため九月二十日現在における第一回[illegible]

	作付面積 町反	實收高 石
昭和十一年	[illegible]	[illegible]
十二年	[illegible]	[illegible]
十三年	[illegible]	[illegible]
十四年	[illegible]	[illegible]
十五年	[illegible]	[illegible]
十一年より同十五年に至る五ケ年平均	[illegible]	[illegible]
十六年	[illegible]	[illegible]
第一回豫想收穫高		[illegible]
第二回豫想收穫高		[illegible]

備考、本年作付面積においてさきに發表したるものと相違あるは今回沖繩縣の第二期作分を加へたると、その後訂正の地方ありたるによる

昭和十六年度米實收高(單位石)

	實收高	前年實收高に比し增減(△印は增)
北海道	[illegible]	[illegible]
青森	[illegible]	[illegible]
岩手	[illegible]	[illegible]
宮城	[illegible]	[illegible]
秋田	[illegible]	[illegible]
山形	[illegible]	[illegible]
福島	[illegible]	[illegible]
茨城	[illegible]	[illegible]
栃木	[illegible]	[illegible]
群馬	[illegible]	[illegible]
埼玉	[illegible]	[illegible]
千葉	[illegible]	[illegible]
東京	[illegible]	[illegible]
神奈川	[illegible]	[illegible]
新潟	[illegible]	[illegible]
富山	[illegible]	[illegible]
石川	[illegible]	[illegible]
福井	[illegible]	[illegible]
山梨	[illegible]	[illegible]
長野	[illegible]	[illegible]
岐阜	[illegible]	[illegible]
靜岡	[illegible]	[illegible]
愛知	[illegible]	[illegible]
三重	[illegible]	[illegible]
滋賀	[illegible]	[illegible]
京都	[illegible]	[illegible]
大阪	[illegible]	[illegible]
兵庫	[illegible]	[illegible]
奈良	[illegible]	[illegible]
和歌山	[illegible]	[illegible]
鳥取	[illegible]	[illegible]
島根	[illegible]	[illegible]
岡山	[illegible]	[illegible]
廣島	[illegible]	[illegible]
山口	[illegible]	[illegible]
德島	[illegible]	[illegible]
香川	[illegible]	[illegible]
愛媛	[illegible]	[illegible]
高知	[illegible]	[illegible]
福岡	[illegible]	[illegible]
佐賀	[illegible]	[illegible]
長崎	[illegible]	[illegible]
熊本	[illegible]	[illegible]
大分	[illegible]	[illegible]
宮崎	[illegible]	[illegible]
鹿兒島	[illegible]	[illegible]
沖繩	[illegible]	[illegible]

內外地通算總額八千八百萬石

鮮米・內地移出七百萬石

【東京電話】十六年產米の實收高は別項の如く五千五百八萬七千石と農林省より發表されたが、すでに公表をみた朝鮮、臺灣を含む內外地を通ずる十六年度の米穀生產總額は八千八百卅八萬一千石に比し前年度の九千三十萬二千石の減少となつてゐる(單位一千石)

	十六年度	十五年度
內地米	[illegible]	[illegible]
朝鮮米	[illegible]	[illegible]
臺灣米	[illegible]	[illegible]
▲合計	[illegible]	[illegible]

これによつて本米穀年度內の內地における供給米數量を見ると次の如く內地產米の五千五百八萬七千石と朝鮮、臺灣よりの移入豫定數量一千[illegible]萬石、滿洲國持越米八百卅九萬石合計七千二百四十七萬七千石となり、これを前年度の總供給數量七千百六萬石と比較すると[illegible]の增加を示してゐる(單位一千石)

	十六年度	十五年度
內地產米	[illegible]	[illegible]
朝鮮米移入	[illegible]	[illegible]
臺灣米移入	[illegible]	[illegible]
持越米	[illegible]	[illegible]
合計	[illegible]	[illegible]

證券金融は鮮銀 一般金融は殖銀

戰時金庫の運用注目

今議會を通過した戰時金融金庫法は朝鮮にも適用されることに內定してゐるが、同金庫の朝鮮における業務に對する金融系統は大體

一、一般產業金融は殖銀を通して行ふ

二、證券金融は鮮銀を通して行ふことになるはずである、即ち同金庫の朝鮮支所若くは支部といつた機關は特に設置せざる方針で、殖銀、鮮銀の[illegible]兩機關としての機能及び現に戰時金庫の代行を行ひつゝある鮮銀の機能を活用するわけである、而して同金庫が實際的の事業を開始するに當つて問題とするのは證券金融の場合は鮮銀の[illegible]社そのものゝ[illegible]によつて問題はないとして、殖銀で取扱ふ生產力擴充資金を融通する場合、殖銀が政府より與へられてゐる金融機能と代行すべき同金庫の機能とを[illegible]によつて如何に使ひ分けるかといふ點にあつて、この點については殖銀は水田開發事業が大東亞戰爭と折衝を了し、大體の態度を決定してゐる模樣であるがなほこのほか、戰時金庫との關係を如何にするかといつた問題と共に實際的には研究すべきものが可成り殘されてゐると見るべきである

[illegible]的の場合は殖銀は自己の勘定によつて直接融資すべきことは當然であるが、この場合戰時金庫としても成るだけ危險性の少い對象を求めることは從來の同種の制度の實例からしても容易に想像出來るところであり、殖銀としてはこの邊の使ひ分けに相當頭を惱ます場合も現はれて來るに相違ない、然し戰時金庫の特質は危險性の多分にあるものにして、しかも緊急を要する時局產業に融資するところにあり、かゝるものに對しては積極的な融資方針がこの際望ましいとされてゐる

造船統制會に加入か

朝鮮重工業

造船統制會に對する朝鮮重工業の加入問題は目下總督府から中央と接觸が東上折衝中であるが、諸般の事情から推して加入するものとみられる、總督府としても未だ正式決定に至つてゐないがこれを承認することにならう、また指定物資[illegible]が折衝がなされてをり近く決定をみることになるが、C級かD級のいづれかに落着くものとみられる、すでに同社の經營[illegible]は[illegible]系から完全に三菱一色に轉化されて新陣容が一月から新發足をみてゐるので大東亞戰下の[illegible]に臨む半島造船業の活躍が期待されるものと期待されてゐる

南方に結ぶ朝鮮經濟

纖維篇

朝鮮紡織取締役 關正義

開戰前まではわが貿易の主體であつた纖維製品の進出に對し英米を主力として米國らの反枢軸側が加へた壓迫は、[illegible]、資金凍結と苛酷を極したものであり、わが工業力の躍進を忌避した經濟戰術として、彼等が採り得る全ての手段をもつてしたと云へるのである、これがため綿布輸出高は廿七億平方ヤードから十五億平方ヤード前後に低落し、蘭印、濠洲、ビルマ、原棉の手當に困難を來し纖維工業及び貿易關係は前途を悲觀されるに至つて、現實はともかく、將來は明るい、シャットアウトを喰つてゐた南方市場が再びわれ等の手に回收された、さらに百パーセント供給の責任さへ負ふに至つたわけで實に明朗となつた、半島の纖維工業も亦この舞臺の中に立ち得るのみか、その特殊な諸條件が因つた發展を期待されるに至つてゐる【寫眞=關正義氏】

わが纖維工業の發展史は常に英國の妨害と苦鬪の歷史であり、ランカシャー紡織との血の出る鬪爭史であり彼の我に對する[illegible]の跡である。然もわが紡織は[illegible]のであつた、かくして大市場たる支那にまで英は[illegible]しめ、それに次ぐ印度市場には[illegible]、蘭印には割當制、[illegible]と妨害した[illegible]、アフリカ、南北米にも等しく同種手段が下されたのであるが全て背後には英の手が及んでゐるのである、かくして英は全世界からわれ等を締め出し自己の地位の保守に努めてゐたのであつた、かゝる

×……東亞の……×

[illegible]朝鮮の纖維[illegible]

てゐたのであつた

內地中心による對外輸出を棉花のみについてみると(綿織物は[illegible]のみであるから除外し、)移出は全て中國輸出とみて差支へないのでこれによる) 昭和十三年二、二四六、八一六平方ヤード、十四年二、九、五七一、一二三五同、十五年一九、三三四、七一四同となつてゐて南方市場には朝鮮輸出ながら、非常な關係を持つてをり、最近では直接輸出への期待が要求されるまでに重要視されて來てゐた。こゝに半島紡織の約その地位がありであらう、今や東亞の共榮圏將來への見通しをもかくはれるのについてみるとその南方人口はは[illegible]

一貫作業を完成

半島の"基地"的性格濃化

×……需要を……×

加へて東亞の纖維需要は棉花換算約二千萬ピックルスを必要とする、この棉花生產においては支那は三千〇萬ピックルスを、滿洲は二百萬ピックルス、朝鮮三百萬ピックルス、ビルマ、佛印その他五百萬ピックルス、計四百六十五萬ピックルスといふ見當であらう、この四百五十萬から五百萬ピックルスの棉花だけでは勿論不足である、原毛についてみてもその消費[illegible]

は八十萬梱と云はれるに對して生產量は約五十萬梱程度であるから、約卅萬梱の不足である、人造纖維においてはパルプ原料消費約卅萬トン、生產量廿萬トンでこれまた約十萬トンの不足、生糸は消費量九〇萬梱で約五〇萬梱が過剰となる、綿の共榮圏需給を眺めると以上の如きことであるが、以上に對する[illegible]計畫は[illegible]においても大半は[illegible]、[illegible]、ボルネオ[illegible]

×……支那に……×

において同じく五ケ年計畫で三百萬ピックルスを新に生產せしめる案を樹ててゐるが、とも角南方および

この大幅に不足する原料を今後は自給せしめねばならない、紡績が本計畫の實行に積極的であるとは當然であつて、事實困難であらうが[illegible]すると思はれる以上において內地、朝鮮の如き狹少な土地においてはこの原料の供

×……生糸……×

十五年度三五〇萬斤を生產し內地移出を含めて一九六萬五千斤を出してゐたが[illegible]して[illegible]

×……南方は……×

いかにみても絹[illegible]品を輸入する[illegible]

給は[illegible]し得ないことが明瞭されそれが何處で求められるべきかも明かであらう、部分として朝鮮の纖維原料生產狀況をみると本年は[illegible]る[illegible]の[illegible]計畫の最終年度[illegible]當り、昨年の棉作面積三〇萬町步を本年において卅萬町步に增せしめるとゝなつて[illegible]、その他の纖維資源においても大綿は[illegible]ら計畫が行はれつゝある、その他の纖維[illegible]

ブ及び代用パルプの生產について[illegible]しても相當の域に[illegible]して、それゝ增產計畫が遂行しつゝあるのである、これら纖維原料等の綜合的考察において朝鮮は不足する南方に纖維原料を移[illegible]として輸出をなさねばならない加工々業地たる使命とそれの十分な適應性を持つことが明示される、これに對する南方は原料であり消費地にすぎない纖維製品の輸入地なのである。南光[illegible]吹くところの季節風と自然の條件に惠まれかつ地土

內地、朝鮮は南方から原料を得て生產化し輸出する關係のほかには[illegible]ない、然るに北方においても內地は纖維工業が重工業中心となつて[illegible]に[illegible]し、[illegible]した不足する狀況にある、その點において朝鮮は[illegible]にあつて勞力の豐富[illegible]も內地に比し劣らないが、南方よりは遙かに惠まれてをり、[illegible]の點[illegible]を持つて將來は現實[illegible]して十分に期待するに足る

かゝる見地から今後纖維工業は南方[illegible]は極めて[illegible]である、反面工業立地において基本條件たる勞力は[illegible]の如く人口は世界一の密度をもつものもあるが、技術的には劣等であり、技術なく、工業勞働の適正に缺けてゐる、自然な纖維[illegible]から由來されてくるところの經驗であるが[illegible]は北方の勞力を回めねばならぬ他の點において南方にも[illegible]を[illegible]しなければならぬのである[illegible]、[illegible]綿[illegible]〇〇〇台、[illegible]〇〇〇萬台、人造纖維〇〇〇〇台の現有設備は可及的に活用され、フル

×……運轉に……×

向ふべきである[illegible]の[illegible]、資力の點のみから[illegible]、かつて內地が[illegible]方に[illegible]輸出に躍進極めた如く、半島の南方輸出時代が生れてくるべきである、そのために今後は[illegible]しなければならないことは代用纖維たる[illegible]についてである

食糧問題を[illegible]決のまゝに放すドイツですら紡の消費[illegible]は年三〇〇八五トンの[illegible]とは大いに考ふべき點であらう今[illegible]について[illegible]と同じく[illegible]されてゐるが、これは決して[illegible]ではない[illegible]されてゐるが、[illegible]を考へたいのである[illegible]であつて、[illegible]は一九三四一[illegible]三六年五ヶ年平均において生產は[illegible]ヒリツピン[illegible]、[illegible]、[illegible]

かゝる[illegible]には[illegible]を[illegible]し大いに南方に[illegible]、[illegible]、[illegible]とかの纖維製品を供給すべき方向に立たしめるべきである、これが共榮圏の纖維製品[illegible]

×……麻纖維……×

の[illegible]によつて[illegible]チュート[illegible]ものが[illegible]出來る[illegible]ならば[illegible]されるだらうが、よりダバオ等において生產[illegible]なる麻[illegible]に轉換する方が望ましい、この點朝鮮は[illegible]においても[illegible]として十分な[illegible]を持つのであるから[illegible]、[illegible]方[illegible]を[illegible]にすることが必要なのである[illegible]して[illegible]の大[illegible]を[illegible]にも[illegible]して加工品をどしゝ南方に[illegible]しなければならぬのである、[illegible]としては[illegible]、ニュージーランドが[illegible]されてゐるが、これは[illegible]われらの共榮圏內に入つた場合[illegible]あるものである、[illegible]

[illegible]二〇〇〇トン計二三五三、九〇〇トン、マニラ[illegible]のみでは一六七〇〇〇トンで[illegible]は日本の需要が七萬トン、ヒリツピンその他共榮圏の需要約一萬トン、今後ロープその他の增加率を五〇%とすれば日本の需要は十萬五千トンとなり、まづ計十一萬トンの[illegible]トンとなつてなほ六萬トンの過剩となるのであるが、これの[illegible]は一本[illegible]であるため[illegible]

は生產五百萬擔に對し消費百卅萬擔で、三百八十萬擔の過剩となつてこれは反映することゝなる、いづれにしても東亞の消費大宗たる[illegible]の不足は[illegible]ないことにあることは重大なことであつてこれが解決に今後一切の努力が傾けられねばならない

×……朝鮮が……×

この一部[illegible]として大きい役割を果さねばならないこともまた當然の事理なりといはねばならぬ以上を綜合して朝鮮が立つべき東亞における地位は極めて大であつて言ふまでもない。[illegible]、[illegible]の一翼を荷ひ、しかも共榮圏[illegible]に[illegible]一切の[illegible]として[illegible]の[illegible]を一貫作業し[illegible]品として[illegible]の南方に[illegible]るべきである、ここに[illegible]しい[illegible]工業[illegible]が[illegible]に[illegible]られる、すでに[illegible]された[illegible]業の生產力[illegible]が[illegible]行されるのである

そこに半島が[illegible]において自己の[illegible]を[illegible]しての[illegible]と地位を[illegible]して立ち向はねばならない

イチバン新しい
中學講義錄
●勞獨學青少年諸君の喜び
―タッタ一年三月で中學全科が立派に卒業―

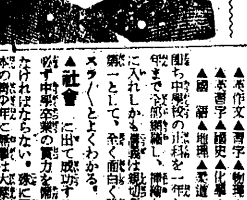

無學は男の恥

▲中學 獨學で獨學勉強するなら、今度新に東京府立中學校外一流の先生方が文部省改正中學校令により編纂され、僅か一年餘の特急スピードで中學校の全科が卒業できる最新中學講義錄が一番よい。

▲學費 は一ケ月僅か一圓五十錢といふ中學校の月謝の四分の一といふ安い會費である。

▲學科 通信教授する學科は ▲修身▲英語▲幾何▲文法▲公民科▲漢文▲三角▲算術▲國文法▲作文▲博物▲理科▲英作文▲習字▲物理▲代數▲英習字▲國史▲化學▲圖畫▲國語▲地理▲武道▲體育

即ち中學校の正科を一年から五年まで全部網羅し、[illegible]を[illegible]に入れしかも講義は親切平易を第一として、全く面白く誰にもスラスラとよくわかる。

▲社會 に出て成功するには必ず中學卒業の實力を備へてゐなければならない。殊に[illegible]本の青少年に[illegible]は大躍動だ。されば先ことの卒業の早い、[illegible]費の安い、そして完全無缺な最新中學講義錄で今から大に勉強して成功して下さい。

▲入會 すると毎月一冊三百五十ページもある講義錄を送本して勉強させ分らぬ所は何十回でもドシドシ分る迄質問に答へダンダン學力をつける仕組で尙この外いろいろの特典がある。

▲され ば國民學校を卒業後上級の學校にゆけないで悶々としてゐる有爲の獨學青少年諸君や、家業の暇又勤務の暇を[illegible]の自宅獨習で中學全科を卒業せんとする獨學青少年には實にモッテコイの獨學成功の機關である。しかも

見本進呈

今や十七年度の新學期開始で入會の最好機です。ハガキで左記へ申込めば、スグ詳しい見本と入學案內一冊づゝ無代で進呈します。

テキトでは[illegible]ます、今スグ[illegible]

東京市牛込台町イ號
振替東京[illegible]
東京豫備學校出版部

阪井耳鼻咽喉科醫院
京城府本町二丁目九十一(三越裏)
電話本局[illegible] 醫學博士 阪井清

小說 敗走千里
小說 督戰隊
小說 航空部隊
脇坂部隊
白虎部隊
西住戰車長
征野二年
肚をつくれ
人生の探究
新文章讀本
手紙の書方

戰爭文學傑作集
豪華版一冊八拾錢發行

敗走千里 其他の卷
上海戰線 其他の卷
戰爭の足 其他の卷
此一戰 其他の卷
脇坂部隊 其他の卷
海上封鎖 其他の卷
督戰隊 其他の卷
肉彈 其他の卷

全國書店で販賣中 品切の時は直接發行所へ振替にて送金注文の事
東京市小石川區小日向臺町 潮文閣
振替東京一七一四三番

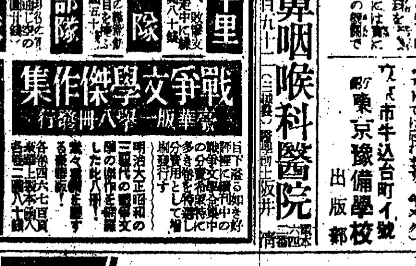

疲勞恢復に
三共 SANKYO
オリザニン
本邦唯一の學士院賞に輝く
强力ビタミンB劑
オリザニンは疲勞の原因たる體內乳酸の生成を防止すると共に、過剩の乳酸を分解して疲勞の恢復と防止に顯著な效果あることは實驗諸家によつて實證せられてゐる。
(錠)50錠 ¥1.20 (末)30瓦 ¥1.20 ● 地區を除く
(其他大量入及び液・エキス・注射液等)
東京市日本橋區室町 三共株式會社
京城府大和町 朝鮮三共株式會社

齒質を傷めぬ優良品質
今こそ
强固なる肉體と
旺盛なる意志の
力が絕對必要!
ライオン齒磨
朝晚の使用は
健康の一要諦
ライオン齒磨

かくて九軍神は生れた　中

日本海の"芦風"に鍛へた横山特務少尉

この村は遠く

[illegible]

軍神の生地に

[illegible]

その陰に燦、郷土史　育て上げた第二の父母

長年の忠誠に

[illegible]

聖地に育つた稲垣兵曹長

[illegible]

郷土の誇りに

[illegible]

元就三矢の訓と上田兵曹長

[illegible]

尚武の氣風を

[illegible]

征戦の門出に

[illegible]

必殺！航母へ體當り　双翼に輝く武勲孕ませて　歸る勇士に情の煙草

ニューブリテン沖海戦

【ニューブリテン島〇〇基地十二日大本營海軍報道部員發】 [illegible]

懐中電燈

[illegible]

敵母艦上

[illegible]

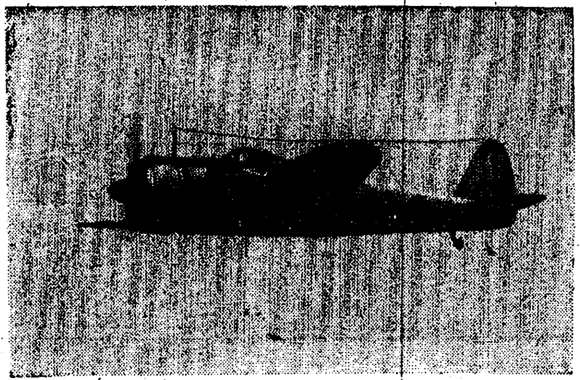

鍛ふ味の尖兵

[illegible]

計十五隻

[illegible]

陸鷲"隼"號は大陸生れ　赫々たる南方の武勲に沸く全滿

【新京特電】昨年十二月八日 [illegible]

本部長に南夫人　日婦朝鮮本部の新陣容

一歌一丸の新陣容を決定する大日本婦人會朝鮮本部の結成式は、愈よ十四日午前十時から京城府民館で [illegible]

鬼刑事が語る"裏の半島"

治安にこの勞苦　手柄話や失敗談に花咲く

全鮮から選ばれた十四名の刑事部長級の座談會は朝鮮警察協會主催で十三日午前九時から京城府民館で開かれた [illegible]

荷造指導所　京城驛に設置

[illegible]

元山から"南の知事"二人

馴染深い砂川さん　ケランタン州知事に

[illegible]

ペラー州知事に久保田駿氏

[illegible]

遺兒部隊を文化映畫に招待

[illegible]

鈴木城大外科教授着任

[illegible]

府立順化病院長

[illegible]

私のニキビ取つた話！

メデカ　藥用ポマード

ミヨシのワイシャツ

動脈硬化　高血壓　海貴來　發賣元　河合洋行

脊髓病自療法　木本製藥所

Columbus　アメリカ征服者！　コロンブス靴クリーム　「ザッと一磨き「ピカッ」と光る

小口貸金業經營講座

精神科專門　入院應需　京城腦病院　京城府番大方町一一〇　電話永登浦局一五〇番

胃腸を内部から強化するトモサン

優秀木工機械製作販賣　弘瀬商店

ナショナル型サンドポンプ　高級タービンポンプ　ヒューガルポンプ　一手販賣　引布商業株式會社

學習に大切な頭の藥　ノーシン

模型飛行機　國民學校教材　理科模型社

緑旗　三月號　五十錢　國語常用とその理念　特輯　宣戦の詔書謹解　婦人と着物の問題（特輯）　シンガポール陷落を繞りて

漢榮中學院生徒募集

軍刀　菊一文字

鮫島産婦人科

株式名義書換停止公告　京城紡織株式會社

株金拂込並株式處分公告　朝鮮運送株式會社

父芳彌儀三月十三日午後四時四十八分病氣にて突然死去仕候間茲に生前の御懇情を深謝し此の段謹告仕候　男　椎葉芳郎

順化病院長從五位勳四等醫學博士椎葉芳彌殿三月十三日午後四時四十八分病氣にて急逝被遊候間此段謹告仕候　昭和十七年三月十三日　京城府立順化病院

・カタログ贈呈・　正確な計算・これが凡ゆる計畫の根源です。×÷+−どんなに煩雑な計算も國産タイガーの優秀な機能によつてのみ正確に而かも極めて簡便迅速に處理されて行きます。　タイガー計算器　タイガー計算器販賣株式會社京城出張所

京城版

嫌はれた汚物處理場
『東部繁榮會』が移轉方を陳情

區劃整理、住宅地造成など最近著るしく市街地の面貌を一新しつゝある東部京城の現状及び將來を考慮し東部繁榮會では十二日正午伊藤幸丰氏外六名の役員が府廳に矢野府尹を訪ね龍頭町にある汚物處理場を移轉するやう陳情した

これに對し府當局は資材難、移轉先及び府内の汚物處理の圓滑化等を研究した後移轉か、存置か最後の斷を下すこととなつた

東大門華僑親睦會を結成
けふ發會式

大東亞戰爭の進展と共に東榮圏の一翼として八紘一宇の大精神の下に步調を合せて進む東大門警察署管内の在住華僑は近來益々その數を加へつゝあるので、この現状に對して愈よ東大門華僑親睦會を結成、華僑の指導に統一性を加へることとなつた

なほ十四日午後三時から發起人丁元師氏の唱道によつて發會式が擧行される

西部出張所新年度豫算と金屬回收打合會

府西部出張所では十七日午後二時から同出張所で管内町總代十五名が集合して十七年度豫算と金屬類回收に關する打合會を開催する

麗しい"隣組精神"
泥濘の町で『聖汗奉仕』

町内を明朗にすることは愛國班員の務め――と蓬萊町四丁目町會では町會、金田町總代指揮の下で全愛國班員を總動員して十三日から明朗な町の建設に乘り出した

この附近は下水施設の關係上道路を一切開ち切り土砂狀態のまゝ朝夕の往來が頻繁であるため道路が極めて惡く特にこのごろの解氷期になると凍つた水が次第に解けて道路一面が泥濘となり解けた水が人家にまで流れ込んで土壁や家具等に損害を與へることおびたゞしく、ひいては家の破壞によつて生命に危險がないとも限らないので、これが防止に十三日から町内の愛國班員が總出動して道路に繰出し春雨の冷氣の中にモンペ服姿も凛々しく日ごろの訓練を發揮して鶴嘴やスコップで破壞された溝の修理、凍結した溝を掘り返すなど聖汗奉仕をして町民から賴もしく感謝されてゐる

聖公會の新主教入堂式

さきに外人主教、司祭の退職により海外教會との關係を一切斷ち切り主教狀態のまゝ邦人のみの機構をなつた京城聖公會は愈よ工藤司祭の主教就任により完全な聖公會の體制を具備することになり、十五日午後三時から大聖堂で新主教の入堂式を執行することになつた

模範燈管
城東署管内の二地區で實施

城東署警防係では防空訓練の成果を見るため全住民の燈管訓練の徹底を期するため十四日から一週間左記の二地區で模範燈管を行ひ各町民に見學させることとなつた、時間は毎日午後七時からである

▲第一地區、新設町二〇五村岡太郎氏宅附近十戸 ▲第二地區下往十里町八九一番地木藤弘代宅附近十戸

"要は精神力ですよ"
百日間の荒行で決戰下の鍛錬
お坊さん總代語る

戰後の新組織に備へて國民の精神は太く逞ましく鍛錬されなければならない、町民皆直に勤んで二十年、内に秘めた荒修の精神修練によつて愛國班員を指導する"街の聖者"町總代の佳話がある

この"お坊さん總代"は府内西四軒町"古くから知られる日蓮宗總本寺住職稲田發郎師(五三)で同町總代の職にあり模範町内會での寝とし て近隣の敬意を集めて活動してゐるが、精神家稲田師は戰時下の愛國班に挺身するためなほ一段の忍苦修練を顧慮して老ひの身も顧ず"百日間の荒行"を決行、死を賭しての寒中水行百日の後去る七日歸城した、十二日同寺を訪れゝば謙虚な態度に苦行の後を忍ばせながらも沈着する神秘と修練のあとを言葉にこめて語る

『百日荒行』の姿とその後の精進を起たしむるに足る一般の

清原卿である、千葉縣中山法華經荒行堂で去る十一月一日から百日間の水中荒行を行つたが、私はこれで第五回目……愈よ卒業の域に達したわけです、全國同門から馳せ参じた九十六名の中この五行は七名に過ぎません、百日間參籠中は毎日午前三時から午後十一時までに七回の水行をとるのです、御行じの寒波氣の吹きつける寒中零下十五度での水行に全身ヒビが切れます、飯は焦げつく、野菜はなしといふ状態が幾日も續きます風邪で三十九度の發熱があつて十五杯位の水をかぶります、無茶な話ですがこれで治ります、全く精神力ですナ、一枚の衣二合半の飯、大根、ほうれん草のみで過す百日間の難行苦行に秘偶奧旨を會得します、行を終へた二月十日……その足で日比谷公會堂の全國行脚による戰捷祈願祭に馳せ参じた思ひ出は生涯の感銘です、この水行の精神で銃後の務めに一層精進したい念願です【寫眞―荒行姿の稲田師】

献金の花束

府軍事係へ 京城刑務所職員一同は皇軍の相繼ぐ戰捷に感激、陸軍記念日に當り百廿三圓廿五錢を▲鋼岩公立國民學校職員兒童一同は自發的に一錢貯金を勵行し陸軍記念日に際し百七十六圓廿二錢を代表兒童六名が持參▲鋼岩町會第二區愛國班員一同は第二次戰捷祝賀に際し陸軍恤兵金にと二百八十圓七十錢を▲黃金町三丁目第五區第七班愛國班員一同は戰捷第二次祝賀に際し卅圓を陸軍恤兵

街の慰問袋
死人に口あり

戰捷、戰捷で益々作戰地域擴大がみてゐる大東亞戰爭下であつてみれば國民は一粒のお米でも粗末なく嚙みしめて最後の勝利目ざして驀進です、かゝる際なればこそ飯米の需要が增加の一途を辿るなんてことはあつてはなりません、本町警察署保安係では飯米配給の缺陷について調査を進めたところ道廳から府糧穀組合、更に府内の小賣店といふ經路の配給機構は圓滑に行つてゐるが、町會に移されて後の機の配給に際し例へば次の如きことがあるといふのです

一、國民配給と得意配達員に買出票との間に開差がある

二、買出票の發給責任者たる町總代の指導に緣故情實がながれる

三、買出票の死亡、退去に基く返還が殆ど行はれてゐない

"死人に口あり"では戰捷國民の恥だといふのです

麗しい献金
興亞實務學院の二生徒

乙坊氏宅附近十戸 東崇町一九〇興亞實務學院生徒松浦榮俊、大山泰模の兩君は去る二日自宅附近の路上に作れて苦しんでゐた梨花町四隣非塀を發見、手當を加へた上家まで送り屆けたが藤井さんは十三日以下死去した、その際の謝禮で兩人が不可、大山兩君に對して生前に受けた好意に感謝のしるしとして十圓を兩君の通つてゐる學院の教頭先生に寄託したところ兩君はどうしても固辭してうけず麗しい押問答の末十三日兩君連れ立つて東大門署を訪問、この金を國防献金に差出した

京西町聯合會理事會

京西町聯合會では十三日午後二時から西大門區役所で理事會を開催した

東大門署へ

十三日東大門署へ寄せられた國防献金 ▲東大門市場李明哉五圓▲馬場町第一區一同代表國本致福十八圓九十五錢▲新設町六丁目東亞洛陽組合代表安田から二百四十圓▲昌信町六六一西原次郎十五圓▲典農町五九五那須義治四圓外蹊器▲隱名氏一圓▲龍頭町二二四東山學院五年生尹原成均一圓▲同町二二四李炳浩二圓

城東署へ

十三日城東署へ寄せられた赤誠譜 ▲西堂町二二八金相俊、朴錫譜の兩氏から國防獻金の國防義金澤山▲同町二二六廣林學吉さんから二圓四十三錢

(卒)(業)(式)

中央保育學校 中央保育學校では十四日午前十一時から同校講堂で第十四回卒業式を擧行

合格おめでたう
向上女子實業

京城府、岩山花順、吉川貞子、太田禮子、京本壽子、大峰國子、郡慶子、玉川順愛、大西淑和、柳川信子、吉田英子、里山昌子、國本……

(以下合格者氏名列記: 金城晃順、安東文娘、宮原貞子、白川明順、西原冬子、國本永花、大原好男、孔村淑順、國原貞順、金川貞順、大村順貞、安源千代、原川恒子、松岡淑、井野淑、久方英順、宮田順愛、西山、田原勝枝、大川延寬、孫、村泰南、金子泳淑、安藤貞淑、川延子、竹田仁和、金岡壽永、平山貞子、金岡恩南、清水一香、金城淑淑、高山英淑、柳原泳子、木野、張振、笠原貞子、松原妙枝、平山、淑子、松本竹子、日野正子、張山竹子、岡山敏子、高杉絹江、重氏、卿、豐川貞子、千葉順子、豐川千代子、山岡淑子、岩本貞順、菊池、文平敏子、青木淑子、延原壽春、岩本幸允、安田明淑、岩本壽雨、金村素淑、河內壽枝、松本永子、山正子、松本金子、洞原安淑、張谷秀子、小松初子、豐川淑子、貴村明子、桜田淑代、國原秀淑、新木玉子、金松淑子、豐山貞子、松村花信、中山玉順、原川初命、金山淑子、延山英珠、松本淑放、平山淑子、大原貞子、冠木洪子、新本京子、高山永淑、中川海顯)

先づ基金を完濟
きのふ城東製肥販賣組合理事會
獨立自營の方針を樹立

城東製新製肥販賣組合では業務會上事業促進のため十三日午後一時から城東署で理事會を開催、石森署長はじめ伊藤、椎村、藤田、熊野氏ら各理事出席して最後的議題を練つたが、けふまで東大門署の支配的存在とみられてゐた各部門を改めて愈よ獨立自營の方針を樹立することとなつた

これについてはまづ、城東製新製肥會の基金額集を完濟することとして各附申込者の中でまだ支拂未濟の分に對しては各理事委員を以て完濟を慫慂することとし次で消防分署の設立については、その署長官舍と設營官舍の附近に誘致することを決議すると同時に成會から寄附官舍と並んで建設する計畫が樹てられ新しくその建築を許可された

砧石の價格決る
メッセンジャー料金も改正

道では價格統制令第七條により砧石の最高販賣價格を十三日付左の通り指定、また用達業者の最高用達料中第二種の項を左の通り改正した

砧石 ▲特等品 (長さ九寸以上、巾七寸以上、高さ四寸以上) 卸賣最高販賣價格 (單位十個) 四十六圓廿錢、小賣最高販賣價格 (單位一個) 五圓五十四錢

▲上等品 (長さ一尺六寸以上、巾七寸以上、高さ四寸以上) 卸賣最高販賣價格 (單位十個) 四十一圓廿錢、小賣最高販賣價格 (單位一個) 五圓五十四錢

▲中等品 (長さ一尺九寸以上、巾六寸五分以上、高さ三寸五分以上) 卸賣最高販賣價格 (單位十個) 卅三圓、小賣最高販賣價格 (單位一個) 三圓九十六錢

▲並等品 (長さ一尺五寸以上、巾六寸以上、高さ三寸以上) 卸賣最高販賣價格 (單位十個) 廿七圓五十錢、小賣最高販賣價格 (單位一個) 三圓卅錢

▲本表價格は京城府に於ける販賣業者の販賣業者販賣價格にして包裝費及び配達費は賣主の負擔とす▲本表價格は府外に於て京城府、釜山府又は鎭南浦府及び平壤府以外の地域の販賣價格に於ても販賣者の賣値を使用するものにして特別品とは石材質に良好なるものにして全面(裏面を除く)を磨きたるものを云ひ其の他のものは石質普通なるものにして上面のみを磨きたるものを謂ふ▲特別の寸法に依り特製に磨きたるものに特等品には一圓五十錢、上等品には九十錢、並等品には七十錢を夫々加算し得るものとす▲本表規格以外のものゝ販賣價格は本表規格中の最も近き規格の販賣價格の三割以下の割合をもつて其の都度道廳に價格を指定したるときは之を適用せず

用達料 ▲第二種 現金用達(有價證券郵便切手を含む) 十圓までは一區二十錢以内とす、但し十圓を増す毎に五錢以内を加算することを得

ボロ儲けを狙ふ
惡德仲介者橫行
土地、家屋所有者は御注意

時代、家賃統制令の實施以來賃貸地、家屋の減少ですつかり不動産仲介業者の一部では最近京城府内の各新開地に不動産賣買の仲介とで去る二日の新聞紙上に「不動産賣買を致します」といふ廣告を出した者が多いので同署保安係では最近特に不正仲介の人たちに監視の目を光らし注意をしてゐるが、何かと中には土地や家屋の賣却を急ぐ人の弱みにつけこんで話の中に入つてくるこれらの中には、家屋所有者を訪れて「四月から家賃が上る」などといふ根も葉もないデマを飛ばしては、お人好しの家主や地主の許を訪れてゐる不徳漢が城東方面には特に多いので同署保安係では勿論經濟警察と協力して取締りを嚴重にすることとなつた

なほ一般宅地、建物所有者に對しても充分に注意を喚起し萬一かゝる不正仲介業者の訪問をうけた際には直ちに同署へ申告するやうその協力を希望してゐる

ラヂオ 十四日(土)

朝 六・四〇古典と日本精神 (三) 文學博士河野省三 ▲七・三〇朗讀「さやばしる」外 ▲一〇・〇〇ウタノオケイコ「ハルノウタ」(二) 奧田良三 ▲一〇・三〇 (大) 時間の上手な使ひ方今村標子 ▲一〇四五 國民學校放送 ▲一一・〇〇今週の出來事岡村二一

晝 正午吹奏樂と軍歌 洋吹奏樂團 ▲一・〇〇大東亞戰爭完遂國民大講演會―日比谷公會堂より中繼―

夜 六・〇〇吹奏樂と唱歌一、吹奏樂二、唱歌 栃木市第一國民學校兒童 立川市第一國民學校兒童 ▲六・三〇米國戰時生產と勞動問題 ▲七・二〇國民合唱「勝利の日まで」指揮奧田良三 ▲八・〇〇座談「絞首」明治座六月興行 外「京都行進曲」「子の神兵」外東京放送管絃樂團 ▲九・〇〇浪花節「建設の歌」梅原秀夫 ▲一〇・〇〇國際放送、日・伊交換放送 (ローマより) 一、講演伊太利日本大使館附海軍武官海軍大佐光延東洋二、伊太利民謠集合唱伊太利放送合唱團伴奏トリノ市放送管絃樂團指揮M・ペトラリヤ

第二 午後六・三〇幼年の時間「子供愛國班」劇▲七・二〇戰時家庭の時間 ▲七・三〇我が歌謠指導木村升學 ▲七・五〇職場の時間「南洋の漁業とその置行」金子總鎮 ▲八・一〇音樂物語「日本三郎」ほか

十字路

◇……めでたく卒業して行く君や貴女にはなむけとします……

"蛍の光"は敵性國の作曲とかで本年から唄はれなくなりましたが、あの歌詞にもられた母校への感謝は必ずしも捨て去るには及びますまい

◇……ところがです、京城府内のある國民學校でこんなことがありました、日本は土足で教室に入つてはならないと戒められ兒童もそれを守つてゐるのは嬉しいことですが

最近女學校の入學試驗にパスした六年生が嬉しさの餘りとでも申せば、それまでゝすが兎も角、嚴く禁じられた土足を犯して大切な學び舍へ無遠慮に飛びこんだのです、心の弛みからとでも申して置きませう

◇……然し校長先生は流石に見兼ねて六年生を集めて最後の訓示をしました「あなた方そんな態度でお行儀では卒業證書があげられませんよ」……と

◇……こんな話どこにもあつては困りますが卒業式の生徒が教職の喫煙や喫茶店に出入したりすることがないとは申せませんね

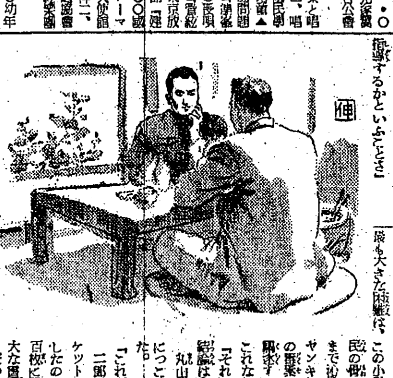

愛の赤道【32】
竹田敏彦 作
都竹伸一 (繪)

第二の縁談 (一)

ふけり、優越感を示しつくして、アメリカ流の物質文化に陶醉し、多數の下級住民を犠牲にして、國家の繁盛に酔つてゐるのだ。そして第二には彼等は政治上の獨立を叫びながら、經濟上には隷屬的のアメリカ依存なんだから救はれない。彼等の誇りとする文化生活はアメリカ資本に依存せずにはできないのだよ。そして上流民や知識階級は、無意識のうちに、ドルの走狗となつて、可憐な一般庶民を、アメリカ資本と、暴力の奴隷にして顧みないんだ。常みにマニラへ行つて見たまへ、誰でも一歩に目にして歐米のそれに劣らない近代都市の偉觀に驚くだらう。そこに蝟集する文化ヒリッピン人の爛爽たる洋服姿に、感激するだらう。しかし一歩田舍へ入つたが最後、數百年前そのまゝの、まるで南の國のやうなニッパ家の陋屋ばかりが並ぶところに散らばつて、哀れむべき農民の大多分は貧困にもひとしい悲慘な生活をしてゐる。これが現代のヒリッピンだ。この多數のヒリッピン人を米國の壓迫より解放せんとするものにとつて最も大きな困難は、この小數上流民の俗の頭にまで沁込んだヤンキー文化の暗影をどう解決するか、これなんだ」

「それで君の結論は?」

丸山大尉が、にっこり訊ねた。

「これだよ」

二郎が、ポケットから出したのは、數百枚に及ぶ膨大な書類の綴りだつた。

「これを、一應の上、上司の眼に止めてもらひたいんだ。こゝに僕の六年の經驗による詳細な意見とそれに基づく僕達の運動のあらましを書いておいたから」

「ほ、ほう……」

と受取つて、目次に目を通してゐた大尉の眼は、異常な驚きに輝いた。

「大いに君の高見を伺はうぢやないか」

丸山大尉は、笑ひながら膝を進めた。一郎は、

「いや、貴明な君に、六年ばかりの經驗を、今更事々しく述べる必要はなからう。しかしたゞ二つの三つのことを、よく考へてもらひたいと思ふんだ。その一は、ヒリッピンの上流人や知識人は、自ら東洋における唯一のキリスト教國民なりとして、自負してゐること。それほど彼等はアメリカ文化に心醉してゐることを忘れてはならない。第二は、彼等の生活程度だ。一例を擧げると、ケソン大統領の年俸は三萬ペソ、オスメニャ副大統領は一萬五千ペソ、各省長官一萬二千ペソ、陸つて副長官が、八千ペソから六千六百ペソ、要長級にして萬六千ペソから五千ペソだ――ペソは御承知の通り、邦貨にして一圓一錢だ。

日本の官吏で年俸一萬六千圓の局長や、一萬圓以上の要長がゐるかね。高官がこれで、上流の連中は官更に限らず、全て豪勢な邸宅を營み、自動車をもち、ダンスに

だよ」

一郎の前には故が琥珀色の酒を滿へ、彼の雰圍氣は、いくらか酔つた調子を帶びてゐた。しかし彼はそれほど醉つてゐるのではなかつた。

日比谷の支那料理山水樓の小じんまりした洋室だつた。

「それは、その場合の、ヒリッピンの處置を彼等に知らせる。僕達がよく日本の眞意を解して、大東亞共榮の實現に、協力する誠意があれば、必ず獨立を許す。恐らく僕等もこれによつて、ヤンキーの搾取から解放されるのだから、喜んで我々に協力するものと見てゐる」

から言つて、否へたのは、陸軍大尉の制服を着た、同年齡の將校で、本省の××課に勤務してゐる陸軍少佐時代の同窓生、丸山騰一だった。一郎は續けて、

「そこで同國は、その獨立をどう指導するかといふことさ」

「勿論、國に無比なる我が陸軍を以てすれば、ヒリッピンの攻略は必ずしも困難ではなからう。しかし僕の言はんとするのは、其後の處理をどうするか。といふことだよ」

商業及法人登記公告

○三井物產株式會社支店設置(支店所在地京城府南大門通一丁目六番地ノ一) 昭和拾七年壹月拾五日登記 京城地方法院

○京城工藝品株式會社登記事項變更 昭和拾七年壹月拾六日登記 京城地方法院

○朝鮮製錬株式會社取締役三浦一郎重任 昭和拾七年壹月拾八日登記 京城地方法院

○國產自動車株式會社取締役全村勝吉重任 昭和拾七年壹月拾九日登記 京城地方法院

○西鮮木材株式會社變更 昭和拾七年壹月貳拾日登記

○勝久太郎八十八名 昭和拾七年三月八日 新義州地方法院

改造社の新鋭雜誌・六十錢

時局雜誌 三月號

壓倒的好評 賣切近し

挺身記 第一報 地方 北陸・中部

印度を繞る新情勢

あゝ落下傘部隊……

星港突入の從軍一〇〇時間

米食人の……健康確保に

食べただけの米飯は體内で充分に榮養化し、血液化することが健康への第一歩です……

この目的にエビオス錠が効果的です、胃腸の機能を旺んにし健康を確保します

エビオス錠

一〇〇〇錠 三〇〇錠

製造元 大日本麥酒株式會社 東京・大阪 田邊商店

EB 1559

化膿菌に協力殺菌

ケンゴール 内服

ヲ モッテ 治療ヲ速メル

中耳炎 扁桃腺炎 丹毒 腫瘍 膀胱炎 急性淋疾 慢性淋疾 女子淋疾

化學的治療機轉の增强

本劑の特長 化學療法に於る治療への過は連鎖狀及び葡萄狀球菌、急性期淋菌に對しては一基性スルハミンが最適とされ、慢性期淋菌及び肺炎菌に對しては二基性チメチールアミドが最適の經過を現すとされてゐます。本劑はこの二者を獨自のゴール劑で組織した多基性の化學療法劑であるから本劑の治療力價は一基性の治効と二基性の治効とその上に二者の協力作用から發する相乘効果との總和であるから、治療經過は頗る快適で、既に服用數日中に、分泌物は停止し疼痛は消滅し、淋疾に於ては淋系の消失も亦頗る早期に認められる。こゝに協力作用による治療機轉の早期良轉を特長とする本劑の個性があるのです。

三・四服用法――によりこの個性は一層堅實に增强される。即ち五十四錠を三日間に連續しあと四日間休藥する。これを1クールとし、急性淋疾は1クール、慢性淋疾は4クールを基準としこれで良結果ある場合にも、更に2又は4クールで追撃するが最も安全である。

自家製藥の利點 性能鋭敏であるから治療經濟上頗る有利である

1クール 1.50 2クール 2.80 4クール 5.30 病院用 12円

注意 全國藥店にあり 萬一品切の節は直接本舗へ御注文下さい

東京市芝區西新町十二番地 製造發賣元 河原商店 (日本賣藥株式會社 製品)

K―14A

皮膚泌尿科 性病科 洪震求医院 京城鍾路青年會館橫入

古本 高價買入 京城府明治町

京ぞめ 京城明治町 菊屋

タイプライター 販賣と修理 亞細亞タイプ商會

性病 泌尿科 醫學博士 高峰潔 (西大門病院横入)

タイプライター生募集

醫師開業に 廣信商店

運命鑑定

らい病 悩みの方は

荷造ト機械運搬 中村組

寫眞機と 附屬品 京城

朝日性病科 京城

京日案内

雇人 上女 職人 女中 タイ 女中 支社 電話 貸家

金融 雜件

青寫 印刷 貸家 住宅 旅館 電蓄 特別案内 賣讓 コウロキ 求事務所 三五五四 事務所交換 三五五四 守衛募集 日産自動車 タイピスト採用 日立製作所 賄婦急募 朝鮮理研金屬 臨時事務員募集 電話賣物 鷹取堯一 タイピスト募集 求賣ビル 鐘紡朝鮮出張所 急募 アサヒ商會 女子事務員募集 夏川茶舗 株式外務員採用 白井友之助商店

東洋劇場
青春座 告別週間 三月十一日より三月十七日まで 『紅 薔薇』

桃花劇場
十三日ヨリ(四日間) 朝鮮文藝大會 蒼空 福地萬里 文化映畫 戰況ニュース 落下傘部隊

新富座
十三日ヨリ(四日間) 隊長ブーリバ アリー・ボール・ダニエル・ダリュウ 朝鮮映畫 授業料 (文化映畫) 戰況ニュース 特報 落下傘部隊

大陸劇場
十四日ヨリ 文化映畫 大東亞戰爭ニュース 頑張り娘 空征かば 後ノ部六時三〇分

浪花館
十二日より上映 大東亞戰況 速報ニュース 花嫁劍法 希望の湖

京劇
十四日より二十日まで 羅生門 通信隊戰記 戰況ニュース 大都會

城寶
愈々十二日より一般公開 ナトリトリオ ショウ 將軍と參謀と兵 特に日曜は早朝

和信映畫館
十二日より十八日まで 1 大東亞戰爭戰況 ニュース (第九十一號) 2 朝鮮ニュース 3 東寶映畫 親子鯨

明治座
九日より上映時間表 鳴 大東亞戰爭 擊滅戰記

東寶若草劇場
十二日より十五日マデ 戰線二萬粁 日本ニュース 娘の願ひは唯一つ おとうちゃん

城南劇場
三月十三日(四日間) 大東亞戰爭戰況ニュース 蘇州の夜

第一劇場
十四日ヨリ 十七日マデ 日本ニュース 文化映畫 女醫の記録 聖灯に捧ぐ 要戀信州城 望郷

中央劇場
十四日より十八日まで 大東亞戰爭ニュース 名流時局演藝 川中島合戰

喜樂館
十四日より上映 日本ニュース (第九十一號) 北太平洋 電擊二重奏

富士館 (文化映畫劇場)
十二日より 航空基地 (第9號) ビルマ驚異進擊 バタアン殲滅戰

朝日座
三月十六日より 雲井式部孃 親の因果

京城日報　夕刊

わがニューギニヤ上陸
米英濠の海上連絡に脅威
最大危機、英の頭上に迫る

英京震撼す

【ストックホルム十二日同盟】日本軍のニューギニヤ上陸に關しロンドンから當地に達した情報によれば、ロンドン筋ではこれにより英濠および英米の海上連絡が脅威下におかれ非常な危機が英國の頭上に迫つてゐると一般に觀測してゐる

【リスボン十二日同盟】シドニー來電によれば日本軍は八日ニューギニヤのサラモア敵前上陸に引きつづき、九日は新首都ラエ上陸に成功した、右につき濠空軍省は次の如く發表

日本軍は八日濠洲空軍の爆撃を押してニューギニヤの要衝サラモアに上陸、逐次陣地を固めつつある、また九日午前九時（日本時間九日午前八時）日本艦隊は首都ラエ沖合にその姿を現はし、まづ同島に對し猛砲撃を加へたのち上陸作戦を敢行した

濠、緊急議會召集

【リスボン十二日同盟】メルボルン來電によれば日本軍がニューギニヤのサラモアとラエに上陸戦果を擴大中であるとの報は濠洲に重大な衝撃を與へ、濠洲政府は九日急遽日本軍のニューギニヤ上陸に對する對策を協議するため臨時閣議を開くとともにさらに緊急議會を召集した、日本軍の上陸せる右兩地點はいづれもニューギニヤの要衝で濠洲大陸を僅かに六百十數キロの地點にあり、同島の制壓はトレス海峡百六十キロを距てる濠洲を危機に瀕せしめるものとなるが、メルボルン放送も同島がすでに陷ちてゐる濠洲軍の歎のごとく日本軍につてしては致死的の衝擊を阻止し得ないことを暗示し、また濠洲軍は日本軍のニューギニヤ敵前上陸敢行とともに逸早く軍事施設を破壊し山間地帯に撤退したと報じてゐる

群がる敵機群に突入
わが水上偵察機、敵空軍を撃退

【〇〇基地十二日同盟】わが陸海軍部隊のニューギニヤ島東岸の要衝サラモア敵前上陸により米濠軍が最後の據點と恃む濠洲北部一帶の要地は全く咽喉を制せられた形態となり、敵はサラモアの日本軍に對し盛んに反撃を企てつゝあるが、何れもわが軍の猛撃に遭ひ敢へなき敗退を重ねてゐる、去る十日早朝敵機六十機は小癪にもサラモアに來襲するやわが海軍水上偵察機〇機は直ちにこれを邀撃、猛然群る敵機群に突入、敵大型戰闘機と激烈なる空中戰を展開、忽ち敵機ロッキード爆撃機一機を撃墜した、わが軍は猛攻の手を緩めず水上偵察機中の一機は勇猛果敢にも單機敵中に突入し數十倍の敵機を相手に猛烈なる死闘を演じた結果、遂に消息を失つたほか他の一機は機體發動機に數十發の彈を蒙り機體は海中に沈没搭乘員はわが艦艇に收容されるなどわが海鷲魂を遺憾なく發揮し遂にさしもの敵機群も遁走するに至つたのであつた

皇軍早や〇〇占領

【リスボン十二日同盟】メルボルン來電によればニューギニヤ東岸に上陸した日本軍は早くもラエ北方〇〇キロの地點にある〇〇一帶を占領した、なほ日本航空部隊は九日ポートモレスビーを爆撃、ニューギニヤの危機もいよいよ迫つて來たので濠ニューギニヤ政府は米濠聯合軍の増援を頻りに要請中である

濠洲上陸作戦に發展せん
英紙豫測

【ストックホルム十二日同盟】ロンドンタイムス紙は十日「濠洲は戰場だ」と題し日本軍のニューギニヤ攻略は當然濠洲上陸作戰に發展するものと左の如く濠洲の危機を論じてゐる、日本軍のニューギニヤ上陸が濠洲作戰の第一歩であることはシドニーでもカンベラでも最早何人も疑つてゐない、既に日本軍がチモール島ニューブリテン島に上陸する前から濠洲は今日あるを憂ひてゐたのである、果せるかないまや日本軍は有力なる部隊をニューギニヤに上陸せしめた日本軍がさらに濠洲各地を爆撃しつゝ強力なる大部隊をもつて濠洲作戰を敢行するだらうといふことは過去三ケ月間において全世界を驚歎せしめた日本軍

首の座で豪語
濠空相强がる

【リスボン十二日同盟】日本軍のニューギニヤ諸地點確保により濠洲本土に對する脅威はいよいよ加重され濠洲當局は防衛策に狂奔してゐるがカンベラ來電によれば濠空相ドレーク・フォードは濠洲の防備手配すでに完しと豪語次の通り語つた、濠洲本土はいよいよニューギニヤより日本軍の脅威に直面することになつたが、濠洲空軍に對しては大規模の攻勢に出るやう指令を發した、本土軍は現在强化されてをり、如何に日本軍の兵力が多くかつ裝備優秀であらうとも濠洲空軍は全力を擧げて日本軍の進攻企圖を挫折するであらう

参内する南總督

北邊の防備は鐵壁
どしどし南進せよ
南總督、東條首相に進言

【東京特電】南總督は近藤秘書官を帶同十二日午前八時五十分總理大臣官邸に東條首相を訪問第一次會談を行ひ、定例閣議開催時刻を過ぎること十分、同十時十分まで二時間廿分の長時間に亘り要談を遂げ、表玄關まで首相に送られ同官邸を辭去した

【東京特電】東條首相との會談内容につき南總督は總理大臣官邸において次の如く語つた

私は東條内閣成立以來初めて總理とお會ひすることの出來たのでありまして、現内閣の國政内外の施政並に指導よろしきを得たことを感謝し朝鮮統治の上に多大の好影響を齎らした次第であり、今後は北邊防備は鐵壁であるから心配なくどしどし南方に進出されたいと進言した次第である、今まず固いからこのことは政治上の要談としては之で打切る積りである

けふ定例閣議
十六年度米穀

【東京電話】十三日午前十時より首相官邸に開催、まづ小泉厚相より武道の統合團體を結成するの件ならびに國民體育の統合團體を結成するの件につき國民體育の具體的方策を説明し、後者については大日本體育會をして統合せしめる方針である旨を述べこれを決定、ついで井野農相より昭和十六年度米穀收買高を詳細説明、種々意見の開陳につき審議し同十一時三十分散會した

地方部長級異動
【東京電話】

（以下人事氏名不鮮明）

スアッリク

英、印度欺瞞に躍起
懷柔策を携行　クリップス渡印

【ベルン（スイス）十二日同盟】ロイター通信ロンドン電によれば英内閣は十一日印度問題につき聲明を發表し、クリップスが印度自治化に關する英國側の妥協案を携行し印度各政黨代表と折衝する使命を帶びてゐる旨を明かにした、聲明要旨左の通り

印度の
當面せる危機にかんがみ英國政府は印度のあらゆる勢力を糾合し共同防衛せんことを欲してゐる、英國の對印政策の目的は一九四〇年八月の聲明で印度に對し戰爭終了と同時に

自治領
の地位を與へると約束してゐるが、今回その聲明をさらに確認するとともに印度のあらゆる階級、民族、宗徒をして英國の決定を認識せしむる目的をもつて英國政府は現在および將來において印度がこれらの決定を全面的に受諾するならば印度内の少數民族の反抗よりする各種の危險は回避されるものと期待してゐる英國政府はこれらの條件を印度に公表し印度に自由政權を實現せんと欲したが

現在の
時期における公表が戰時に不利を齎すべき結果を想像して寧ろ英戰時内閣の閣僚一名を印度に派遣し、現地における協議を通じてわれわれの提案が目的を達成する可能性につき明確なる確答を獲得せしむるに決したのであり、クリップスはこれと同時に印度總督ならびに軍司令官と軍事情勢について協議を行ふことゝなる

カルカッタ住民
五十餘萬引揚げ

【ベルリン十二日同盟】デー・エヌ・ベー通信印度情報によれば、カルカッタ地區においては特に防止る必要なき住民に對し疎開を勸告を繰返し警告した結果、人口二百十萬のうち二月末までにすでに五十一萬四千人が鐵道によりカルカッタ地區から引揚げた由である

セイロン島の婦女子退去命令

【リスボン十二日同盟】コロンボ（セイロン島）よりの情報によれば、セイロン島では十一日同島内の婦女子および遊民に對し退去命令を發した

南阿聯邦が住民軍編成

【リスボン十二日同盟】ロイター通信がデーリーテレグラフ紙の報道として傳へるところによれば、南阿聯邦首相スマッツは日本のラングーン攻略により印度洋の制海權が日本の手中に歸した結果、アフリカは漸く日本軍の脅威に曝されるに至つたので南阿聯邦住民軍を編成することに決したといはれる

ブラジル非常措置
樞軸國人の資産沒收

【ブエノスアイレス十二日同盟】ブラジル大統領バルガスは十一日非常時財政措置を目的とする緊急法令に署名したが、十二日樞軸國家賠償のブラジル國內在住の樞軸國人に對する報復手段として十一日樞軸三國人の資産の一部沒收に關する大統領令を發した、右大統領令によれば樞軸三國人はブラジルの被つた損害を補償することとなるもので、個人資産の百米弗までは二割、千弗までは三割、千弗以上は三割の割合でその資産の沒收が行はれることになつてゐる

【ブエノスアイレス十二日同盟】

米、樞軸國人
約六千名を拘禁

【サンパウロ十二日來電によれば、日本の同地領事館當局は在留日本人に對し身分證明の交付を停止するとともに以前に交付した證明書を返還すべき旨の命令を發した、また在留日本人にして旅行をする場合には特別許可證の交付を受けねばならぬ旨發表した

【ベルン（スイス）十二日同盟】ワシントン來電によれば、米政府は米國保安上の理由との名目により外國人二千八百五十六名を拘禁した旨發表したが、この内譯は日本人二千五百卅六名、ドイツ人一千七百九十八名、イタリー人五百二十二名である

米貨物船撃沈
【ビシー十二日同盟】ナバス通信は

今後撃沈された米國船舶の名稱は公表せず單にトン數の大小のみを發表するに止める旨言明した

英巡二隻を大破
獨空軍地中海で活躍

【ベルリン十二日同盟】獨國防軍司令部十二日正午發表＝一、赤軍は十日も東部戰線の數ケ所に攻撃を繰返したが、獨軍の反撃により悉く撃退せる模様である

一、獨軍歩兵十七聯隊は十日攻撃中であつたが、獨軍部隊は十一日午後東部地中海で同部隊に數回にわたつて攻撃を加へ巡洋艦二隻に大損害を與へたが、うち一隻は撃沈せる模樣である

一、英空軍部隊は地上部隊に協力赤軍兵站部に反復攻撃を加へるとともにセバストポール、ケルチの兩港を爆撃した

一、獨戰闘機隊は東部地中海で英巡洋艦一隻に命中彈を與へ、驅逐艦は他の巡洋艦一隻に無數の損害を加へ大損害を與へた

一、獨空軍部隊は英商船隊に強力な攻撃を加へ大損害を與へた

一、獨軍の英戰闘機部隊のうち二萬六千トン數五千トンを撃沈した

一、獨戰闘機隊はスコットランド沖で英商船一隻に爆彈を加へ大損害を與へた

英機十二を撃墜破
伊軍司令部發表

【ローマ十二日同盟】イタリー軍司令部十二日發表＝一、獨伊空軍聯合部隊のキレナイカおよびマルタ島作戰はいよいよ活潑な活動をつづけ空中戰で英機六機を撃墜、地上攻撃でも六機を炎上せしめ英軍事施設を爆撃した

工業炭一元配給
硝子工組で要請

工業用石炭の配給は日下道府縣毎に一年三十トン以上使用する工業者に對してのみ、その所要量を査定して配給を實行してゐるが、三十トン以下の一般中小工業者に對しては自由に放任されてゐるため闇取引や不正な種々弊害を續出してゐるので、京畿道硝子工業組合ではこれら弊害を除くべく組合員に對して同業者の使用石炭の一元統制配給を實施することになり來る十六日ごろ同組合西鳥に事務長および組川常務理事が企畫部および燃料局を訪問して、これが實施を具申しその實現方を要望することになつた

時の錄音

ジャワ島の大作戰は豫想の戰果を收めつゝニューギニヤの敵前上陸に成功した。

×

濠洲は指呼の間だ。反省せよ濠洲、明日の運命はもはや決定してゐるのだ。

×

帝國の大飛躍は首相の宣言にまつて大東亞民族の覺醒を促すに十分。

×

東條首相の宣言を何と聞く。濠洲よ反省せよ。米英依存から脫却せよ。

×

細谷治で職能式をやるとの平出海軍大佐の決意放送に心耳聳る。

×

これを聞いていふに至るまでの海軍將兵決死の訓練に頭が下る。

―人―

◇久保田豐氏（朝窒社長）滿洲國へ出張中十四日歸城十八日新京へ
◇梅津美治郎氏（同前）十八日新京へ
◇吉田正治氏（同前）同上

ビルマの英軍
目下續々退却中

【リスボン十二日同盟】ニューデリー來電によれば、ラングーンを失つた英印軍は北部ビルマのマンダレー方面ならびにビルマ西北岸のアキャップ方面に向つて目下續々退却中

駐米濠洲公使
ルーズベルト大統領と會談

【リスボン十二日同盟】ワシントン來電によればケーシー駐米濠洲公使は、十二日ホワイトハウスにルーズベルト大統領を訪問、カーチン濠洲首相よりのメッセージを手交したのち重要協議を遂げた、ただし右メッセージおよび會談の内容に關しては一切判明しない

邦人百六十三名救出
蘭印派遣軍發表

【バンドン十二日同盟】蘭印派遣軍十二日午後九時發表＝チラチャップ南方カンバンガン島に監禁せられたる邦人總數百六十三名（うち婦人子供百七名）全部を九日午前救出せり

敵機慴伏するも樂觀を許さず
防空警備體制を強化せよ
内相訓示

【東京電話】全國警察部長事務打合會は十三、四の兩日内務省に開催、戰時下警察行政の刷新ならびに政府の來るべき總選擧對策を地方に闡明徹底することゝなつた、第一日の十三日は午前九時開會、政府側より湯澤内相、山崎次官、今松警保局長以下各局課長ら、地方側より警視總監、警察部長以下各部長、北海道、東京府、京都、大阪、高橋神奈川各警察部長ら一道三府四十三縣各警察部長をはじめ四方面憲兵司令部第二課長、池田興亞院警察部長、興亞院、對滿事務局、關東局、朝鮮、台灣各總督府係官、南洋各警察關係官出席、劈頭湯澤内相より

一、戰時經濟の圓滑なる運營
一、言論出版の徹底的取締ならびに敵性諸國の謀略宣傳對策
一、國土防衛の警備强化
一、選擧取締の嚴正公平

の四點を强調する訓示があり、ついで警保局關係會議に入り今松警保局長より

一、警察力の確保
一、治安確保
一、經濟警察の運營
一、警備力の運用
一、戰時防諜强化
一、出版物取締

の各件につき指示説明ののち質疑應答に入り正午一旦休憩、一同首相官邸における東條首相招待の午餐會に臨み午後二時再會、防空關係會議に入り上田防空局長より防空施設の充實防空の强化に關し指示説明あり、ついで厚生省、情報局關係會議があつて第一日の日程を終了、同夜は内相官邸における内相招待晩餐會に出席の豫定である

内相訓示要旨

國内の狀況をみるに開戰以來打續く戰捷に國民はいよいよ感激興起し各々その職分に精勵し正に昇天の意氣をもつて東亞の大業に邁進しつつあるが大東亞戰爭こそはその規模の壯大、目的の高遠なること誠に史上比類なくこれが完遂のためには今後十年にわたる國民の絶大なる努力を要す

從つて
今後國民生活上幾多の困苦を伴ふことを覺悟しなければならぬところであつて治安維持上特に深き注意と適切なる措置とを要するものがあると考へる、各位は常に國民生活の安定に努め以て民心の安定を確保するに萬全の策を期されたい、もしこのときにあたり人心の油斷に乘ずる不逞激越なる言動その他生産の遂行を阻害するが如き事態の發生を許すべからざるは言を俟たざるところであり

これに
對しては寸毫も假借せず、徹底的取締を加へ、苟も銃後の治安を紊すことの無きを期せられたい、各位は防空警備の强化に努め、敵機は慴伏しているがその來襲を豫期し之に對し萬全の準備を整へ、以て萬一に備へられたい

皇軍の
威武大いに振ひ、ために敵機は慴伏していまだその片影を帝國本土に見ざるはいへ、來ないとは斷じて豫斷を許さない、各位は防空警備の體制をいよいよ强化し適切なる警察的訓練を施しもつて有事の際に遺憾なきを期する用意をいたされたい

衆議院
議員の任期は四月卅日をもつて滿了せんとし、その改選の期日は目睫の間に迫つた、選擧の取締にあたつては嚴正公平を期するはもとより努めて國民の自覺と協力を促し犯罪の未然防止をはかるとともに選擧界の積弊を一掃するに意を用ひられたい、他面選擧に際し苟くも國家體制を輕視し國論の分裂を招來するが如き言論に對しては十分の取締を加ふべきは申すまでもない

首相官邸で午餐會

【東京電話】東條首相は全國警察部長會議に出席中の各道府縣警察部長を十二日正午首相官邸に招待、政府側より東條首相以下星野書記官長、山崎内務次官以下内務省各局長ら出席、東條首相より挨拶あり午餐をともにしながら種々懇談を重ね午後一時過ぎ散會した

低利な資金の融通
朝鮮信託
京城府南大門通

天下唯一
胚芽米七分搗
國策順應　精米奉公
淸水式無砂精米麥機
東京市神田區五軒町三
製造元　淸水商會
電話下谷一八六〇番・振替東京二五〇〇番

ホルモトン

活力減退・疲勞倦怠感
頭重・眩暈・肩凝・耳鳴
含有セル各種ノ男性ホルモンガ相乘的ニ效果ヲ增强スル
二〇錠一・二〇　五〇錠二・八〇　一〇〇錠五・〇〇
㊞地區ヲ除ク
大阪・東京・京城
製造發賣元　鹽野義商店

飽食暖衣法度の今日と雖も
胃腸病誘發の因猶は多々！
新生アイフ服用の要
益々切！
▼各地有名藥店にあり▲
新生アイフは理想的な制酸劑や整腸劑でもなければ、消化劑や下劑でもありません。主劑が胃腸内部の炎症、潰瘍、腐敗醗酵の防止、分泌、蠕動、吸收機能の調整等、諸病の根源的原因を除いて胃腸を健康體に復せしめる、消化作用を補ひ糜爛を强化し、殺菌、制酵、鎭痛、整腸の綜合作用を兼ね正に二作用を總合的に發揮するものであります。ですから諸症狀の根治療法として慢性胃腸病に卓效を發揮せられます。
慢性胃腸病に新生アイフ
發賣本舗　大阪市東區淡路町 …… 和樂會
【價】新制・粉末各一円五十錢

祈るは平癒
願ふは再起

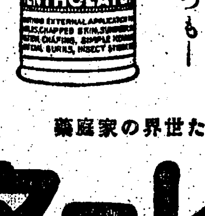

人が足りない
物が足りない
遊んでゐられない
働く人のポケットにいつも―
特效
肌あれ
凍傷
かぶれ
外出血
鼻かぜ
頭痛
化粧下
髭そり後
價　二十五錢　四十五錢　九十錢
日本メンソレータム本舗
興亞日本で造られた世界の家庭藥
メンソレータム
【價】新制・粉末各一円五十錢
3-32-B

皇軍上陸のニューギニア
人口は僅か八十萬
斧入れぬ世界の祕境

去る八日皇軍が逆上陸したニューギニヤは世界の祕境、暗黒の巨島といはれ千古斧鉞を加へぬ鬱蒼たる密林が全島を覆ひ、極樂鳥が百七十尺を越える椰の上に鼓のやうな鳴聲を響かすとそれが深い谷間に柔かく木靈する、北緯は赤道から、南緯は濠洲に接する飛島形をしたこの島は、その地理的位置がはげしい熱帯的氣候を想像させるが、我が委任統治領のパラオ島よりもしのぎよく、ことに肌にしみ込むやうな深い緑の密林を縫つてくる朝の涼風は肌につめたく與論大陸とは較へないほどだ、總面積八十萬九千平方キロ、我が本土の約二倍—

【寫眞】踊りながら儀式を行ふニューギニヤの住民、後方にある巨樹は彼等にとつて唯一の文明利器

世界 第二のこの巨島はその別名「無人の大陸」が示すやうに人口は僅か七、八十萬、京城の人口にも滿たない 人口密度は一平方キロ〇四八人で世界最少、開發の遅れてゐるとも南洋にある島の内で一番で鑛、農、林、各業とも多大の將來性をもちながら少しも開發されないのは英、蘭二國の植民政策の失敗によるのだ、約三百年前ポルトガル、スペイン、イギリスの探險家が相ついでこの島に渡り、一八二七年オランダ人の西岸植民政策の失敗に乘じて、イギリスがまづ東經百四十一度以東を領有し、ドイツは一八九四年北東部を

占領 さらにイギリスは南東部を完全に占領し、一八八五年英、獨、蘭三國は領土協約を締結したが、第一次歐洲大戰後濠洲政府が獨領を委任統治領として支配してから、全く英、蘭二國の支配下におかれた しかし、兩國の植民根本政策たる

前は馬來族のブアくから轉化したもので、縮毛の意味をもつのださうだ、惠まれた野生の植物を食べて、ラップラップといふ腰衣をまとひ、樂器を鳴らして踊ることだけが島民の生活の全部だ、そして氣が向くと毎日のやうにバナナをもつて街に出かけ、市場で魚一尾と代へて一日中街で遊びくらして山へ歸る、そんな働くことを知らない石器時代相の生活をしてゐる島民たちからも、英、蘭は稅金を取ることを忘れなかつた、働くことは教へられず、稅金を取られることだけ教へられたかれ等は、深い反逆の血を兩國政府に對して燃やしてゐるに過ひない

開拓開發、道路修築は共に遅々として進まず、兩國とも莫大な赤字を出し、わづかに濠洲の開發をすゝめてゐるだけであつた、原住民はパプア族で、文身と、顏の縮毛とが特徴、——パプアといふ名

米英撃滅の巨彈へ
鈴蘭燈、看板も應召
愈よ〃街の金屬〃へ動員令

夜の街にあたゝかく灯つてゐる鈴蘭燈をはじめ商店名、看板など無心に佇立してゐる街頭の金屬類に動員令が下つた—金屬回收に最後の努力を傾けてゐる當局では、十二日午前九時半から京城府會議室に總督府岡角氷企劃部第一課長、山名同商工課長、京畿道側古市内務部長、增永商業第一課長をはじめ府内各町總代聯合會長、町總代、府當局側の石井商業課長等が參集、街の兩金屬

金屬 回收について全面的積極的な加へる懇談會を開いた 會はまづニュース映畫「金屬に動員令下る」を觀賞して金屬回收の應諾と内地の實例とを示し

して戰爭事情に入つたが「皇國未曾有の大戰を勝利に導くためには家庭や街頭の金屬獻納くらゐは當然のことである」と各方面から積極的意見が述べられた結果、府内本町通、鐘路通をはじめ府内主要街路にその名の如く隆しく

情緒 を添へてゐた「鈴蘭燈」の全面的回收を決議したほか、金屬製各種看板、廣告塔などの回收獻納を決定した 各種看板のうちには時局下ふさはしくないものもあり、また商店の廢業、轉業等にも不必要に巨大なもの、既に營業品目の消失してゐるものなども多數あるので、これ等については出來るだけ早急回收に着手する、また鈴蘭燈は回收方法や回收後の措置に慎重を期せねばならないので更に實施に當つての具體的打合せを行ふことになつてゐる、このほか昨秋實施した金屬類現有高調査に現れたもの或ひは遊休施設と見受けられるものも多々あるので、これ等の一切については〃目下申請中〃の貼紙をなして遊休金屬の國獻をはかり、また企業部職員と愛國班長との協力によつて各家庭、飛行機獻納の不要不急、代用品可能の各種金屬類の積極的獻納供出方を今後機會ある毎に勸奬するなど街と家庭とから遊休、不要不急の各種金屬の一齊獻納供出を決定した

金屬類回收打合會

總督府企劃部では十六日午後一時から企劃部長室に總督府財務、警務、企劃、遞信、鐵道各局部の關係者を招集して官公署方面の金屬類回收について打合會を開く、愛國の熱誠を傾けて街の家庭の金屬回收は豫想外の好成績を收めてゐるが官公署方面に職員會に

あつてはなは供出すべき不要不急遊休金屬類が殘存してゐるので、この際再檢討を加へ積極的に供出

獨逸版『燃ゆる大空』完成

【ベルリン十二日同盟】ドイツのトビス映畫會社で製作中であつた日本の航空映畫「燃ゆる大空」の獨逸版は數日前ようやく完成、最近公開の運びとなつた、この映畫は「飛燕」と改題、最近完成したが、日本空軍が各方面で赫々たる戰果を擧げてゐる折とて世界一の空軍を誇る獨逸人の間でも日本空軍の强い諧がこれでよく吞込めると非常な評判になつてゐる、これは昨年春山下中將が軍事使節團長として獨逸を訪問した際總統へのお土産として持つて來たもので特に興味をそゝつてゐる、これは一般に公開される前に最近空軍大臣官邸で國

防用として試寫が行はれたが、同國専門家も一斉に驚嘆の日本固有の精神教育の〃格さが窺はれ日本空軍が壓倒的に優秀な理由が判つたと激賞したため、獨逸空軍當局はこれを公開することになつてゐた豫定を急に取止め總統本營に急送し、まづゲーリング大元帥・カイテル總參謀長をはじめ獨逸最高指揮官の前で上映され非常な感銘を與へたといはれる

各道に〃指定青年隊〃
四月から訓練を開始

國防建設の第一線に起つ中堅青年、青年の指導訓練に當るもので〃指定青年隊〃の組織は本部の選定によつて各道に三ケ所、合計九ケ所を全鮮に設置、さらに下部組織として隊長のもとに青年部、女子部、少年部の三部に分け入隊員の高い青年指導のもとに各隊員は一般青年隊の中核となり一般青年隊を率ゆる中堅青年を養成するため、近く各道青年隊のうちから〃指定青年隊〃を設定し隊員隊員を選抜、任命することになつた、選ばれた隊員は男女青少年層に飛び込み、皇國臣民としての自覺と誇りを吹き込む重大役割を待つもので、訓練開始は來る四月ごろからである

薬の生産配給も當局で管理

お藥の生産配給も當局で管理することゝなり近く總督府令で發布される—厚生局では朝鮮藥事の取締を目的とするところは大東亞戰下、國民保健上缺くべからざる醫藥品を計畫性をもつて、國民各層に行きわたらせるため生産者には原料を總督府で生産し指定命令、さらに配給面に際しては各道の需要數に應じて合理的に供給し、これにはすでに設立の醫藥會社「朝鮮製藥」「朝鮮藥品」の兩統制會社を通して運營することになるが、遅くとも四月上旬には施行の運びとなるはずである

米英撃滅祈願東西對抗競走

【京城】日本陸上競技聯盟主催、米英撃滅祈願伊勢神宮、宮城間東西對抗驛傳競走はいよいよ十二、十三の三日間、二百

待望の中央電話東分局
敦岩町外十三ケ町を新に編入
愈よ廿九日から開局

昭和十三年春工以來巨額の經費と資材と勞力を克服してこれが完成を急ぎつゝあつた京城中央電話局東分局は此の程漸く新築成り自動局の設備萬端完成し試驗成績も至極良好なので愈々來る二月二十九日より開局するがこれに伴ひ東部方面の新興地域たる敦岩町外十三ケ町が四月一日より新たに電話加入區域に編入される、京城府の市内電話計畫につき遞信局深川監理課長は大體左の如く語つた【寫眞—深川課長】

京城府の市内電話の設備改善方に就てはその設備においても又そのサービス方面においても多年の懸案として考慮を拂はれては來たのであるが、東分局の新設は本局ならびに光化門に屬してゐた加入者の一部を分割收容しこれを受持つこととなるので光化門分局は勿論本局における收容の行詰りは或る程度緩和せらるゝこととなるが、これで充分といふわけには行かないのでこれに引きつづき更に自動式分局の増設を研究中である、しかして東分局の設置によつて加入者に對する線路の架設配線が容易に出來相當緩和されるので頗る便利となるので此際の需要に應じて追加開設したいと考へてゐる、新設東分局により、東部方面の發展が著しい地域たる敦岩町外十三ケ町を區域加入區域に編入しこれで多年の要望に應へることとなるた

峨々たる峻嶮と河
宛もハンニバルのアルプス越し
象も參加、ビルマ作戰

【ラングーン十二日同盟】灼けつく炎熱と戰ひシャン山系の大ジャングルを踏破、サルウイン、シッタンの兩大河を渡りビルマ中原に殺到したわがビルマ作戰部隊は八日遂にビルマの首都ラングーンを陥落せしめた、嶮路を行く疾風の如くラングーンへく、戰へば必ず勝つ勇猛であつた、今我軍士達は紺碧の空とその美しさを誇るヴイクトリヤ湖で戰塵を洗つてゐる、われらが記者も皇軍と共に嶮山河を越え遂にラングーンに到達した、以下は本社特派記者の座談會である、出席者は(記者)湖鄕、鬼田、羽島(以上特派員)川井、野島、坂本(以上寫眞)早下、原(以上映畫)

A ここまで來て感ずるのだがビルマ作戰とその今度の大東亞戰爭の中で最も地味ながら最も重要な作戰だといへよう、マレー半島と南洋太平洋の華々しい作戰はわれくから見ても實に輝かしかつた しかしビルマの方はどこまで進んでも山と河の連續、それだけに記者も苦勞の連續だつた

B ビルマ戰線の印度に通ずる影響は絶大である、印度が動搖することは英帝國の根底を搖かすこととなつた

C ラングーンといふのはビルマ語で「戰ひの終局」の意味ださうだが本當の戰爭はこれからはじまるのだ

D ビルマ作戰の特徴はシャン山系中の悪路突破、渡河に次ぐ渡河しかもこの惡條件を冒して近代戰を遂行しなければならないといふところにあつた

B、近代戰でしかも最も原始的な力と氣力とを要する戰ひだつた支那事變でいへば山西作戰や南寧作戰にでも匹敵出來るやうなのではないか

D、しかしあの英軍が敗退に次ぐことの不可能だと信じた英ビルマ國境の山嶺を越えたことはハンニバルやナポレオンのアルプス越しにも匹敵する大壯擧だ

E、特色として擧げられるのは南北に流れる河川が天然の防禦線となつてゐたこと、しかもこれを克服して逆に利用して行つた作戰の巧妙さ、ビルマ人の皇軍に對する全く獻身的な協力などであらう

F、ビルマへ來て驚いたのは果物や野菜のないことだつた、パンコツク邊で想像してゐるとバナナなど行軍の道にぶらくと實つてをり果物の中を進軍出來ると思つてゐたら全く案に相違たまに住民が集めてくれるバナナなども味もよくない、ビルマ人は果物が少くうまいものを食べたいと思はないのかも知れない

G、牛車の活躍もこの戰線で見られた傾向で數十輛の牛車が砂塵を上げてジャングルの中を進軍して行くのはなかく原始的な情景だつた

G ある方面では象が非常に役立つた、特に密林作業をやる場合工兵隊が十數人もかかつて持上げる大きな材木を鼻先で至極簡單に持上げ全く人手を借りずにきちんと所定へ渡す、また切開いたばかりの道路を自動車で上ることが出來なく兵隊さんがわいしよと苦勞つてゐたが象が利用出來るやうになつてからは自動車を前へで引かせる、一日掛りの仕事を僅少の時間で片づけるビルマ作戰の裏には象の働きも大きなものであるわけだ

芽をふく季節

暖い夜のつづきが雨だつた、霧小雨は霧に似てしふしふと流れ、街は乳色にかすんでゐる、青みかけた柳の幽は雨を弾くもいいしそのまゝ濡れてゆくのもいい、だが、詩は詠む

嘆ではなく嚴肅な命の顫動であるべきだ、南海の島々に送つた將兵が鮮血の火花を散らすとき、これは銃後に何をもたらす霧小雨だらう—靜かなる心を持て、靜かなるうちにこそ烈しさ熱情は宿る—と、霧のうへよりも心のうへに降りかゝる者の誓ひの雨だ【寫眞—十三日朝府廳附近で寫す】

辯護士會から六千八百圓
陸海軍へ献納

辯護士會では事變以來米英撃滅に邁進せんとするものゝ獻納をはかり、京城、大邱、釜山、馬山、清津、光州、大田、各辯護士會では陸海

軍兵に感謝の意を表はすため金六千八百八十圓を醵出し、十三日代表者田中辯、大山光高兩氏が本府訪問、陸海軍(三千四百四十圓宛)へ獻金として獻納方を寄託した

◇國民鍊成運動は神奈川、東京の一府四縣下にまたがり盛大に擧行されるがこれが正式選手は十一日次の如く發表された

◇監督 大木正幹、主將竹中正一郎 ◇選手(東軍)

◆第一區 宇治山田市—松阪市 東軍上井哲夫(東京) 西軍古市俊行(香川)
◆第二區 松阪市—津市 東軍宮伏雅雄(神奈川) 西軍山田康助(三重)
◆第三區 津市—白子町 東軍根本善雄(東京) 西軍西村大夫(山口)
◆第四區 白子町—四日市市 東軍田口久雄(茨城) 西軍曽山時男(三重)
◆第五區 四日市市—桑名市 東軍下山六郎(東京) 西軍宮本英伯(大阪)
◆第六區 桑名市—名古屋市(熱田神宮) 東軍丸山市郎(群馬) 西軍川口俊夫(福岡)
◆第七區 名古屋市—知立町 東軍野村秀吉(愛知) 西軍細川清(岡山)
◆第八區 知立町—岡崎市 東軍藤本正直(愛知) 西軍横山盛吉(大阪)
◆第九區 岡崎市—本宿町 東軍鈴山留吉(愛知) 西軍田中健三(三重)
◆第十區 本宿町—豊橋市 東軍内田公一(埼玉) 西軍東正(兵庫)
◆第十一區 豊橋市—新居町 東軍田中清雄(東京) 西軍寺本清友一(大阪)
◆第十二區 新居町—濱松市 東軍白井和夫(千葉) 西軍瀬口要(福岡)
◆第十三區 濱松市—袋井町 東軍赤羽茂雄(静岡) 西軍木下吉治(島根)
◆第十四區 袋井町—日坂村 東軍二見敏雄(東京) 西軍古賀新三(福岡)
◆第十五區 日坂村—藤枝町 東軍石河政良(神奈川) 西軍秋田徳二(大阪)
◆第十六區 藤枝町—静岡市 東軍本橋信治(静岡) 西軍宗尾義男(兵庫)
◆第十七區 静岡市—興津町 東軍秋葉要太(東京) 西軍片山義一(福岡)
◆第十八區 興津町—富士川町 東軍河田豊雄(秋田) 西軍朝倉武夫(兵庫)
◆第十九區 富士川町—原町 東軍成田雄雄(青森) 西軍佐々木芳幹(福岡)
◆第二十區 原町—三島市 東軍平井正二(長野) 西軍山本幸十郎(兵庫)
◆第二十一區 三島市—箱根町 東軍竹中松一郎(東京) 西軍村田清平(兵庫)
◆第二十二區 箱根町—小田原市 東軍加藤清大(東京) 西軍坂本良一(香川)
◆第二十三區 小田原市—平塚市 東軍木村正雄(東京) 西軍吉村由雄(福井)
◆第二十四區 平塚市—横濱市戸塚町 東軍木林正雄(神奈川) 西軍高木作次郎(大阪)
◆第二十五區 戸塚町—川崎市 東軍永井良茂(東京) 西軍熊本清武夫(福岡)
◆第二十六區 川崎市—二重橋前 東軍田中清雄(東京) 西軍川上勝雄(和歌山) 補缺東軍吉田清二(東京) 西軍水野正夫(岐阜)

朝鮮金融團から感謝電

朝鮮金融團では軍部協賛米英撃滅大獻納を行ふ十二日の第二次總會で皇軍感謝電文を決議し、朝鮮金融團の名をもつて陸海軍將兵の武運長久の祈願を込めた電報を打電した

新發見! 室内で栽培出來る 公定一斤百三十圓の藥草
朝顔は京都が日本一!
京都 ……園

京道具の杏 京城 寛川

はがき下さい 神經痛の藥を無代で送る
いぬねこや本店 大阪市天王寺區石ケ辻 振替大阪八一八六五番
京城府黄金町四丁目 光洲府本町二丁目 元山府本町三丁目 朝鮮 東海 …

朝鮮名産 人蔘精茶

京城商業實踐學校生徒募集

メヌマ特製ポマード 進軍だ! メヌマ特製の快適な氣分で職場へ増産へ!

やつめホルゲン球 腺病質貧血には… 目の性惡い人 トリメ 弱視 老眼 かすみ 試藥送呈

遠き人の福音 耳 新案特許 人工コマク 『リッカホン』『最新補聽器』

乳の出るすりラクトミン

歌の花籠 テイチク 解説 泉詩郎

時計 蓄音機 レコード カメラ 明時堂 京城驛前

ゴムのエキス ゴム製品・ズック類 專門接合劑 京城三中井 實演販賣中

ハマグチペン

シンガポール陷落 祝陥落 田端義夫唄 ポリドールレコード

ノーシン 一服で心氣一轉

洗劑 アカネ

冬の痔 小松痔退膏

たん せき オピール

資生堂 洗顔 クリームアリシン 抹香鯨の特殊美肌精分配合

通信隊戰記 京劇 十四日封切

一歩誤れば爆死

決死・魔のマラッカ海峡掃海

【昭南十一日發同盟】海軍○○部隊○○隊は十一月廿六日早朝昭南港を出動、マラッカ海峡の水路啓開に着手したが、全隊員の決死的掃海は早くも二月五日全海峡の掃海を終了して六日再び昭南港に入港した。マラッカ海峡は我南方諸地域並びにイギリス本國とビルマ、印度を繋ぐ海上の要衝だつたものでそれだけにその水路の掃海が機雷原といつてもよい、廿六日早朝昭南港をあとに全隊は…

炎暑の海上

決死の勇氣

徹底的掃海

今ぞ惡夢から醒む

國府に忠誠誓ふ在住支那人

新生のラバウル

【ラバウルにて十二月大嶋海軍報道班員發】…

だらしない『空の要塞』

わが海鷲に又も恥の上塗り

【ラバウルにて十二月大嶋海軍報道班員】…

昭南特別市長に大達茂雄氏

マレー九州知事も決定

【昭南十二日同盟】昭南特別市長および…

昭南特別市長	大達茂雄
ジョホール州知事	陸軍少將 伊丹政吉
ケダー・ペルリス兩州知事	陸軍少將 前川
ケランタン州知事	
セランゴール州知事	久保田
ペラー州知事	久保田
トレンガヌ州知事	
ネグリスンビラン州知事	入田
マラッカ州知事	
パハン州知事	未定
グリスンビラン州知事	
ペナン州知事	陸軍中將 片山省太郎

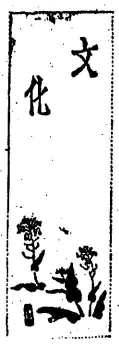

文化

半島婦人と國語

共榮圏の指導者となれ

國民總力朝鮮聯盟 島田牛稚

大東亞共榮圏の建設を目指して進む我國にあつて、國民を守る半島婦人が、正しい國語を正しく使ふことはいふまでもなく大切なことであります。…

半島の女も北支へ行け 但し心構へ第一

科學物や時局物を讀め

婦人に多い文藝物讀書熱

讀まれた本は 圖書館しらべ

慰問袋には何を入れる

不連續線

朝鮮ニュース

第二十九號 十二月封切

文化だより

京日俳壇

本社寄託獻金 (十二日扱)

國防獻金 陸軍

國防獻金 海軍

皇軍慰問金

監視隊

【總計】金八十九萬八千二百三十五圓十六錢也

三國志 【752】

吉川英治(作) 矢野橋村(畫)

赤壁の卷

柳眉剣簪 (五)

新刊紹介

大日本陸軍衞生材料廠ペルメル部

このこ感激を 増産へ!
三十分温泉市

ビオゲン錠
胃腸に
エルビオゲン錠はビタミンB1を豐富に含み、ビタミンB2・ビタミンD、牛肝エキス、有機酸カルシウム、消化酵素等を配合す。
故に衰弱せる胃腸に活力を與へ、便通を整へ、榮養を良くし、疲勞の恢復に著効あり。
150錠 ¥1.50 600錠 ¥3.70
ライオン製薬株式會社

壯烈無比! 忠魂心四十日
空を掃つ若き荒鷲! 公開
空征かば
頑ばり娘
可憐で優しい彼女断乎頑ばつて幸運へご大行進します!
高杉早苗 佐分利信
野村浩將 監督
壯烈! 戰慄! 快絶! 碧空を眞紅に焦がす壯絶! 大空中戰に全篇を貫くスリル! 又スリル! 征空の翼を血に染めて大空翔ける荒鷲の火のやうな感激と胸を焦がす情熱のロマンス!
アメデオ・ナッザリー
チエルマーナ・パオリエーリ
ロベルト・ヴィラ
マリオ・フエラリ
大陸劇場

ふるえ血は壓血をナぜ高める…
手足は痺れ冷え痛み
耳鳴、肩凝りや動悸・息切れに悩み
舌はもつれ、夜分安眠出來ぬ人
因をたゞせば同じ病根
スグ血液に御注意
フルチ錠
無代進呈
古方醫學研究所

シマズ イタマズ
ロート目薬
適應症 結膜炎 角膜炎 トラホーム 疲勞眼 學校眼 眼瞼縁炎 麥粒腫 等

頭痛にノーシン

病後衰弱に
病後の衰弱し切つた體をそのまゝはうて置けば肺炎や結核の重症に罹り易い!
★ネオトンは全國の大小病院やまたはあらゆる有名醫師先生達が責任を以つて推奨する世界的強壯劑にして消化吸收を旺盛にし殊に呼吸器を強化せしめて病魔を克服すべく抵抗力を養つてくれます
【全國有名藥房販賣】
世界的強壯劑 ネオトン
柳韓洋行

匂ひこぼれる髪…誇らしい髪!
それは金鶴が創りなす髪!
金鶴香油

統制米の買上げ 九六%の好績

筆頭は平南の一六六%

本年度本府統制米の買上状況は二月末日現在で五百十一萬五千石に達し買上豫定五百卅一萬六千石に對し九六%の好成績を示してゐる道別に見れば平南の一六六%を筆頭に京畿の一二三%、全北の一〇八%がこれに次ぎ豫定數を突破してゐるがその他の道も九〇%前後の成績を擧げてゐる、道別買上數左の通り

鰮販賣契約 油肥聯、三菱に存續決定

高周波製品進出 北支の土法銑と交流

船腹關係を考慮せば 牛島の鐵鑛は優位

本府は新義鑛山開發の方針

鮮銀增資必至

國營戰爭保險 本月中に實施か

船舶用諸機械の製造事業を統制

總額四億圓

十七年度重要物資整理 鮮國の買入資金

朝鮮石油株の再認識

五年積金制 貯銀て實施

民間經濟研究所 統制機關を設置

朝郵創立記念式 四月一日に擧行

秋田證券債券部新設

紙袋類公價決定

株式 嫌氣投げ 惡化

前場

照明彈

後場

實物 活況

現株仲値（十三日午後一時調）

勝繼戰 本社選拔廿四棋士

第八回（北楯五段二局勝三局目）

香落 △長谷川清二郎 六段
▲北楯修哉 五段

木村名人講評

七段 六段 對抗大棋戰

第十三回

七段 瀨越憲作
六段 藤澤庫之助

白八四が敗着

次の對局者

七段 橋本宇太郎
六段 村島誼紀
解說 林七段

朝鮮取引所一般取引員
公社債株式賣買
昭和證券株式會社
京城府明治町

水銀劑
六〇六號と
コロイゲン錠

香料・化粧品材料・染料・着色料
東華洋行

シッカロール

朝鮮證券取引所最古の老舗
白井友之助商店
證券投資
銃後の報國

茸トニク

短期・現株
内海清藏商店
京城明治町

アルミ部門の產業會社へ其筋の三倍增產命令
昭和電工
同新
日本輕金屬
東邦金屬製錬
東亞證券

朝鮮取引所實物取引員
三和株式現物店
京城府明治町一丁目

正午三時の報知
ノーシン

藥用ライオン
藥效で齒疾を防ぐ
藥用歯磨 クラブ
ムシ齒防止の徹底に…

扁桃腺炎に
アルバジル錠
扁桃腺炎は、感冒に併發すること多く冬季耳鼻咽喉科に於ては勿論、内科、小兒科に於ても、相當高率を占むる疾患にして、特に連鎖狀球菌に起因せる場合は、治療の愼重を期するを可とされる。
アルバジルは單なる内服により、扁桃腺炎の病原菌たる連鎖狀球菌、肺炎双球菌を衝き、その生活力を喪失せしめる故に短期間に治療を促進し發熱・咽頭痛及び嚥下痛を消退せしめ余病の併發を防止し得る大なる特長を有する。
扁桃腺炎　中耳炎　蓄膿症　感冒　急性・慢性淋疾　化膿性婦人科疾患
山之内藥品商會

弱体強化
農林省水產試驗場創製
エーテー
ビタミンA・D＋B2＋ホルモン＋造血素
水產動物肝臟實質が貯有する天然易吸性のビタミン各種と有效成分の綜合作用により強壯強化、疲勞恢復の著効あり。弱体を強化して造血、榮養を迅速ならしむ
わかもと本舗

商業及法人登記公告